



คู่มือการให้บริการประชาชนด้านเบี้ยยังชีพ  
ประจำปีงบประมาณ 2566

## องค์การบริหารส่วนตำบลศรีมหาโพธิ

<http://www.Srimahapot.go.th>

การลงทะเบียนและยื่นคำขอรับเบี้ยยังชีพผู้สูงอายุ  
การลงทะเบียนและยื่นคำขอรับเบี้ยความพิการ

แค่สูงอายุนะจะ

สำนักปลัด องค์การบริหารส่วนตำบลศรีมหาโพธิ  
โทรศัพท์ 037-279529 กด 101 โทรสาร. 037-279529

พิการแค่ร่างกาย  
เท่านั้นนะจะ



# คำนำ

องค์การบริหารส่วนตำบลศรีมหาโพธิ มีบทบาทหน้าที่ในการจัดสวัสดิการสังคมให้กับผู้ด้อยโอกาสทางสังคมในเขตองค์การบริหารส่วนตำบลศรีมหาโพธิ และส่งเสริมคุณภาพชีวิตให้กับบุคคลเหล่านี้ มีบทบาทหน้าที่ในการดำเนินการรับลงทะเบียนผู้สูงอายุเพื่อรับเงินเบี้ยยังชีพผู้สูงอายุ การลงทะเบียนคนพิการเพื่อรับเงินเบี้ยความพิการ รวมทั้งการจ่ายเงินเบี้ยยังชีพฯ ให้กับบุคคลดังกล่าว โดยถือปฏิบัติตามระเบียบกระทรวงมหาดไทยว่าด้วยการจ่ายเงินสงเคราะห์เพื่อการยังชีพขององค์กรปกครองส่วนท้องถิ่น พ.ศ. ๒๕๔๘ ระเบียบกระทรวงมหาดไทยว่าด้วยหลักเกณฑ์การจ่ายเบี้ยยังชีพผู้สูงอายุขององค์กรปกครองส่วนท้องถิ่น พ.ศ. ๒๕๕๒ จนถึงฉบับปัจจุบัน และระเบียบกระทรวงมหาดไทยว่าด้วยหลักเกณฑ์การจ่ายเบี้ยความพิการขององค์กรปกครองส่วนท้องถิ่น พ.ศ. ๒๕๕๓ จนถึงฉบับปัจจุบัน

ดังนั้น เพื่อให้ประชาชนที่มาขอรับบริการได้มีความเข้าใจที่ถูกต้องมีแนวทางในการปฏิบัติที่ชัดเจน ซึ่งจะนำไปสู่ความสะดวก รวดเร็ว และถูกต้องในการขอรับบริการในเรื่องดังกล่าว องค์การบริหารส่วนตำบลศรีมหาโพธิ จึงได้จัดทำคู่มือการลงทะเบียนและยื่นคำขอรับเงินเบี้ยยังชีพผู้สูงอายุ การลงทะเบียนและยื่นคำขอรับเงินเบี้ยความพิการ การยื่นคำร้องเพื่อรับเงินเบี้ยยังชีพผู้ป่วยเอดส์ ขึ้น

องค์การบริหารส่วนตำบลศรีมหาโพธิ หวังเป็นอย่างยิ่งว่าคู่มือฉบับนี้จะเป็นส่วนหนึ่งที่ทำให้ผู้สูงอายุ คนพิการ และผู้ป่วยเอดส์ มีความเข้าใจที่ถูกต้องถึงสิทธิพึงได้รับ รวมทั้งทราบแนวทางในการปฏิบัติที่ชัดเจน ซึ่งจำให้เกิดประโยชน์สูงสุดต่อบุคคลดังกล่าวและประชาชนที่มาขอรับบริการต่อไป

องค์การบริหารส่วนตำบลศรีมหาโพธิ

ตุลาคม 2565

## ประชาสัมพันธ์การรับลงทะเบียนเพื่อรับเงินเบี้ยความพิการขององค์กรปกครองท้องถิ่นประจำปีงบประมาณ พ.ศ. ๒๕๖๖

องค์การบริหารส่วนศรีมหาโพธิ ขอเชิญชวน ให้คนพิการที่มีความประสงค์ขอรับเงินเบี้ยความพิการที่ยังไม่ได้ลงทะเบียนหรือย้ายทะเบียนบ้านมาใหม่และมีบัตรผู้พิการ สามารถยื่นคำขอขึ้นทะเบียนเพื่อขอรับเงินเบี้ยความพิการ ณ องค์การบริหารส่วนศรีมหาโพธิ ในวันและเวลาราชการ เพื่อที่จะได้รับเงินเบี้ยความพิการในเดือนถัดไป

โดยนำเอกสารหลักฐานประกอบแบบคำขึ้นทะเบียนเพื่อขอรับเงินเบี้ยความพิการ ประกอบด้วย

- ❖ บัตรประจำตัวคนพิการตามกฎหมายว่าด้วยการส่งเสริมคุณภาพชีวิตคนพิการ
- ❖ สำเนาบัตรประจำตัวบัตรประชาชน
- ❖ สำเนาทะเบียนบ้าน
- ❖ สมุดบัญชีเงินฝากธนาคาร แบบพร้อมเพย์

ทั้งนี้ สามารถยื่นได้ด้วยตัวเอง หรือมอบหมายให้ผู้ดูแลยื่นคำขอแทนโดยแสดงหลักฐานการเป็นผู้แทนดังกล่าว โดยให้ผู้ที่เชื่อถือได้รับรองสถานะของ คนพิการ แต่ต้องนำหลักฐานของคนพิการและผู้ดูแลคนพิการไปแสดงต่อเจ้าหน้าที่ด้วย



**แบบคำขอลงทะเบียนรับเงินเบี้ยความพิการ ประจำปีงบประมาณ พ.ศ. ๒๕๖๖**

เฉพาะกรณีผู้สูงอายุมอบอำนาจให้บุคคลอื่นมายื่นคำขอลงทะเบียนแทน : ผู้ยื่นคำขอฯ แทนตามหนังสือมอบอำนาจ เกี่ยวข้องกับคนพิการที่ขอขึ้นทะเบียน โดยเป็น  บิดา-มารดา  บุตร  สามี-ภรรยา  พี่น้อง  ผู้ดูแลคนพิการตามระเบียบฯ  
 ชื่อ - สกุล (ผู้รับมอบอำนาจ/ผู้ดูแลคนพิการ).....  
 เลขประจำตัวประชาชน --- ที่อยู่.....  
 โทรศัพท.....

**ข้อมูลคนพิการ**

เขียนที่ องค์การบริหารส่วนตำบลศรีมหาโพธิ

วันที่ ..... เดือน ..... พ.ศ. ....

ด้วยเข้าพเจ้า  ด.ช.  ด.ญ.  นาย  นาง  น.ส  อื่น ๆ .....ชื่อ.....นามสกุล.....  
 เกิดวันที่..... เดือน..... พ.ศ. .... อายุ ..... ปี สัญชาติ..... มีชื่ออยู่ในสำเนาทะเบียนบ้านเลขที่..... หมู่ที่ .....ตำบล.....อำเภอ ...ศรีมหาโพธิ...จังหวัด ...ปราจีนบุรี...รหัสไปรษณีย์...๒๕๑๔๐...  
 โทรศัพท์.....

หมายเลขบัตรประจำตัวประชาชนของคนพิการที่ยื่นคำขอ ---

- ประเภทความพิการ**  ความพิการทางการเห็น  ความพิการทางสติปัญญา  
 ความพิการทางการได้ยินหรือการสื่อความหมาย  ความพิการทางการเรียนรู้  
 ความพิการทางการเคลื่อนไหวหรือทางร่างกาย  ความพิการทางออกัสติก  
 ความพิการทางจิตใจหรือพฤติกรรม

สถานภาพ  โสด  สมรส  หม้าย  หย่าร้าง  แยกกันอยู่  อื่น ๆ .....

รายได้ต่อเดือน.....บาท อาชีพ.....บุคคลที่สามารถติดต่อได้.....

**ข้อมูลทั่วไป : สถานภาพการรับสวัสดิการภาครัฐ**

- ยังไม่เคยรับเบี้ยยังชีพ  เคยได้รับเบี้ยความพิการ  
 ได้รับเงินเบี้ยยังชีพผู้สูงอายุ  ได้รับการสงเคราะห์เบี้ยยังชีพผู้ป่วยเอดส์  ย้ายภูมิลำเนา เข้ามาใหม่เมื่อ.....  
 ไม่สามารถใช้ชีวิตประจำวันด้วยตัวเอง  มีรายได้ไม่เพียงพอแก่การยังชีพ  ไม่สามารถประกอบอาชีพเลี้ยงตนเองได้  
 มีอาชีพ (ระบุ) ..... รายได้ต่อเดือน (ระบุ) ..... (บาท)

**มีความประสงค์ขอรับเงินเบี้ยความพิการ ประจำปีงบประมาณ พ.ศ. ๒๕๖๖ โดยวิธีดังต่อไปนี้ (เลือก ๑ วิธี)**

- รับเงินสดด้วยตนเอง  รับเงินสดโดยบุคคลอื่นที่ได้รับมอบอำนาจจากผู้มีสิทธิ  
 โอนเข้าบัญชีเงินฝากธนาคารในนามผู้มีสิทธิ  โอนเข้าบัญชีเงินฝากธนาคารในนามบุคคลที่ได้รับมอบอำนาจจากผู้มีสิทธิ/ผู้ดูแลธนาคาร..... สาขา ..... เลขที่บัญชี .....

**พร้อมแนบเอกสาร ดังนี้**

- สำเนาบัตรประจำตัวคนพิการ  สำเนาทะเบียนบ้าน  
 สำเนาสมุดบัญชีธนาคาร (ในกรณีผู้ขอรับเงินเบี้ยความพิการประสงค์ขอรับเงินผ่านธนาคาร)  
 หนังสือมอบอำนาจพร้อมสำเนาบัตรประจำตัวประชาชนของผู้มอบอำนาจและผู้รับมอบอำนาจ (ในกรณียื่นคำขอฯ แทน)  
 ข้าพเจ้าขอรับรองว่าข้าพเจ้าเป็นผู้มีคุณสมบัติครบถ้วน และข้อความดังกล่าวข้างต้นเป็นความจริงทุกประการ หากข้อความและเอกสารที่ยื่นเป็นเรื่องเท็จ ข้าพเจ้ายินยอมให้ดำเนินการตามกฎหมาย  
 ข้าพเจ้ายินยอมให้นำข้อมูลส่วนบุคคลเข้าสู่ระบบคอมพิวเตอร์ของกรมส่งเสริมการปกครองท้องถิ่น และยินยอมให้ตรวจสอบข้อมูลกับฐานข้อมูลทะเบียนกลางภาครัฐ

(ลงชื่อ)..... ผู้ยื่นคำขอ (ลงชื่อ)..... เจ้าหน้าที่ผู้รับจดทะเบียน  
 (.....) (.....)

<p><b>ความเห็นเจ้าหน้าที่ผู้รับจดทะเบียน</b></p> <p>เรียน คณะกรรมการตรวจสอบคุณสมบัติ ได้ตรวจสอบคุณสมบัติของ นาย/นาง/นางสาว .....</p> <p>หมายเลขบัตรประจำตัวประชาชน <input type="checkbox"/>-<input type="checkbox"/><input type="checkbox"/><input type="checkbox"/><input type="checkbox"/><input type="checkbox"/><input type="checkbox"/><input type="checkbox"/><input type="checkbox"/><input type="checkbox"/><input type="checkbox"/><input type="checkbox"/><input type="checkbox"/><input type="checkbox"/><input type="checkbox"/><input type="checkbox"/><input type="checkbox"/> แล้ว <input type="checkbox"/> เป็นผู้มึคุณสมบัติในการลงทะเบียนครบถ้วน <input type="checkbox"/> เป็นผู้ที่ <u>รอตรวจสอบคุณสมบัติ</u> ณ วันที่มีสิทธิได้รับเงิน เบี้ยยังชีพ <input type="checkbox"/> เป็นผู้ขาดคุณสมบัติ เนื่องจาก..... .....</p> <p>(ลงชื่อ) ..... (.....) เจ้าหน้าที่ผู้รับจดทะเบียน</p>	<p><b>ความเห็นคณะกรรมการตรวจสอบคุณภาพสมบัติ</b></p> <p>เรียน นายกองค้การบริหารส่วนตำบลศรีมหาโพธิ คณะกรรมการตรวจสอบคุณสมบัติได้ตรวจสอบแล้วมี ความเห็น ดังนี้</p> <p><input type="checkbox"/> สมควรรับขึ้นทะเบียน <input type="checkbox"/> ไม่สมควรรับขึ้นทะเบียน</p> <p>กรรมการ (ลงชื่อ)..... ( )</p> <p>กรรมการ (ลงชื่อ)..... ( )</p> <p>กรรมการ (ลงชื่อ)..... ( )</p>
<p><b>คำสั่ง</b></p> <p><input type="checkbox"/> รับขึ้นทะเบียน <input type="checkbox"/> ไม่รับขึ้นทะเบียน <input type="checkbox"/> อื่น ๆ..... .....</p> <p>(ลงชื่อ) ..... ( ) นายกองค์การบริหารส่วนตำบลศรีมหาโพธิ วัน/เดือน/ปี .....</p>	

(ติดตามรอยเส้นประ ให้ผู้พิการที่ยื่นคำขอลงทะเบียนเก็บไว้.....)

ทะเบียนเลขที่...../๒๕๖๖

ยื่นแบบคำขอลงทะเบียนเมื่อวันที่.....เดือน.....พ.ศ. ....  
การลงทะเบียนครั้งนี้ เพื่อเป็นการขอรับเงินเบี้ยความพิการ ประจำปีงบประมาณ พ.ศ. ๒๕๖๖ โดยจะได้รับ  
เงินเบี้ยความพิการ นับตั้งแต่เดือนถัดไป ในอัตราเดือนละ ๑,๐๐๐บาท สำหรับผู้พิการที่มีอายุไม่เกิน ๑๘ ปีบริบูรณ์  
และเดือนละ ๘๐๐ บาท สำหรับผู้ที่มีอายุเกิน ๑๘ ปีขึ้นไป โดยจะได้รับเงินภายในวันที่ ๑๐ ของทุกเดือน กรณีคน  
พิการย้ายภูมิลำเนาไปอยู่ที่อื่น จะต้องไปลงทะเบียนยื่นคำขอรับเงินเบี้ยความพิการ ณ ที่องค์รคปรกครองส่วนท้องถิ่น  
แห่งใหม่ภายในเดือนที่ย้าย ทั้งนี้เพื่อเป็นการรักษาสิทธิให้ต่อเนื่องกับที่เดิม

.....จนท.รับขึ้นทะเบียน  
(.....)



การรับลงทะเบียนผู้มีสิทธิรับเงินเบี้ยยังชีพผู้สูงอายุขององค์กรปกครองส่วนท้องถิ่น ประจำปีงบประมาณ พ.ศ. ๒๕๖๗  
ลงทะเบียนตั้งแต่เดือนตุลาคม - พฤศจิกายน ๒๕๖๕ และ เดือนมกราคม - กันยายน ๒๕๖๖

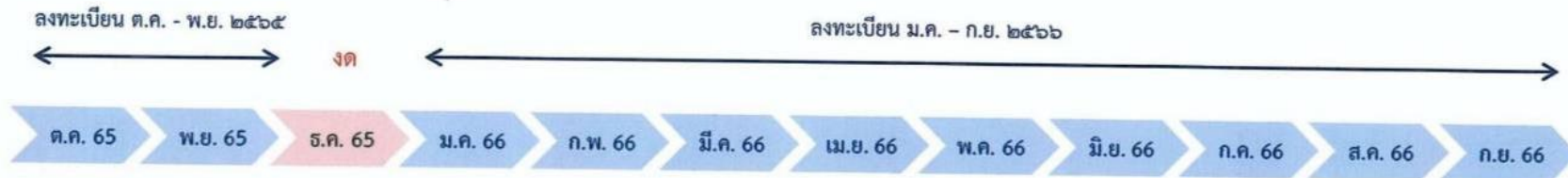

๑) ผู้สูงอายุที่มีอายุครบ ๖๐ ปีบริบูรณ์แล้วแต่ยังไม่เคยลงทะเบียนขอรับเบี้ยยังชีพผู้สูงอายุ ที่มาลงทะเบียนขอรับเบี้ยยังชีพผู้สูงอายุตั้งแต่ตุลาคม - พฤศจิกายน ๒๕๖๕ และเดือนมกราคม - กันยายน ๒๕๖๖ จะมีสิทธิได้รับเบี้ยยังชีพผู้สูงอายุ ตั้งแต่ ๑ ตุลาคม ๒๕๖๖ เป็นต้นไป (ปีงบประมาณ พ.ศ. ๒๕๖๗) เช่น ผู้สูงอายุเกิดวันที่ ๑๕ พฤษภาคม ๒๕๐๖ ซึ่งมีอายุครบ ๖๐ ปีบริบูรณ์แล้ว จะมีสิทธิได้รับเงินเบี้ยยังชีพผู้สูงอายุตั้งแต่เดือน ๑ ตุลาคม ๒๕๖๖ เป็นต้นไป (ปีงบประมาณ พ.ศ. ๒๕๖๗)

๒) ผู้สูงอายุที่จะมีอายุครบ ๖๐ ปีบริบูรณ์ในปีงบประมาณถัดไป (ปีงบประมาณ พ.ศ. ๒๕๖๗) ที่มาลงทะเบียนขอรับเบี้ยยังชีพผู้สูงอายุตั้งแต่ตุลาคม - พฤศจิกายน ๒๕๖๕ และเดือนมกราคม - กันยายน ๒๕๖๖ จะมีสิทธิได้รับเบี้ยยังชีพผู้สูงอายุในปีงบประมาณ ๒๕๖๗ โดยจะได้รับเบี้ยยังชีพในเดือนถัดไปจากเดือนที่มีอายุครบ ๖๐ ปีบริบูรณ์ เช่น ผู้สูงอายุเกิดวันที่ ๒๐ มิถุนายน ๒๕๐๗ ซึ่งจะอายุครบ ๖๐ ปีบริบูรณ์ ในวันที่ ๑๙ เดือนมิถุนายน ๒๕๖๗ จะมีสิทธิได้รับเงินเบี้ยยังชีพผู้สูงอายุตั้งแต่เดือนกรกฎาคม ๒๕๖๗ เป็นต้นไป

\* ทั้งนี้ การคำนวณอายุของผู้สูงอายุรายเดิมที่อยู่ในระบบสารสนเทศการฐานข้อมูลเบี้ยยังชีพขององค์กรปกครองส่วนท้องถิ่น ให้คำนวณตามปีงบประมาณเช่นเดิม (ไม่มีการเพิ่มเบี้ยยังชีพผู้สูงอายุในระหว่างปีงบประมาณ) สำหรับผู้สูงอายุรายใหม่ (ที่มีอายุครบ ๖๐ ปีบริบูรณ์) ที่ยื่นคำขอลงทะเบียนตามข้อ ๑ ให้มีสิทธิได้รับเงินเบี้ยยังชีพในปีงบประมาณถัดไปตั้งแต่วันที่ ๑ ตุลาคม ๒๕๖๖ (ปีงบประมาณ พ.ศ. ๒๕๖๗) โดยตรวจสอบคุณสมบัติ ณ วันที่มีสิทธิได้รับเงินเบี้ยยังชีพผู้สูงอายุ และสำหรับผู้สูงอายุที่จะมีอายุครบ ๖๐ ปีบริบูรณ์ในปีงบประมาณ ๒๕๖๗ ที่ยื่นคำขอลงทะเบียนตามข้อ ๒ ให้มีสิทธิได้รับเงินเบี้ยยังชีพในเดือนถัดไปจากเดือนที่มีอายุครบ ๖๐ ปีบริบูรณ์ (ผู้สูงอายุที่เกิดวันที่ ๑ ของเดือน จะมีสิทธิได้รับเงินเบี้ยยังชีพผู้สูงอายุในเดือนเกิดของตนเอง) ทั้งนี้ ในปีงบประมาณถัดไปก็จะนับอายุเหมือนกับผู้สูงอายุรายเดิมที่อยู่ในระบบสารสนเทศการฐานข้อมูลเบี้ยยังชีพขององค์กรปกครองส่วนท้องถิ่นต่อไป

\*หมายเหตุ ให้องค์กรปกครองส่วนท้องถิ่นขอความร่วมมือให้ผู้สูงอายุที่มีสิทธิรับเบี้ยยังชีพ มาลงทะเบียนในช่วงเดือนตุลาคม - เดือนพฤศจิกายน ๒๕๖๕ และให้บันทึกข้อมูลให้แล้วเสร็จภายในเดือนพฤศจิกายน ๒๕๖๕ เพื่อเป็นฐานข้อมูลในการขอสนับสนุนงบประมาณประจำปี พ.ศ. ๒๕๖๗ จากสำนักงานงบประมาณ ทั้งนี้ การลงทะเบียนในช่วงเดือนมกราคม - เดือนกันยายน ๒๕๖๖ ให้เป็นการลงทะเบียนเพื่อเก็บตกและให้บันทึกข้อมูลให้เป็นปัจจุบัน

# คุณสมบัติของผู้มีสิทธิขึ้นทะเบียนรับเงินเบี้ยยังชีพฯ

## ผู้สูงอายุ

ตรวจสอบคุณสมบัติของตนเอง ตามรายการดังนี้

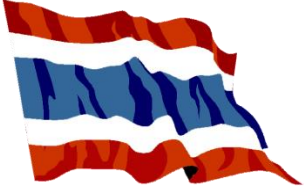

- (1) มีสัญชาติไทย
- (2) มีภูมิลำเนาอยู่ในเขต อบต.ศรีมหาโพธิ (ตามทะเบียนบ้าน)
- (3) เป็นผู้มีอายุ 60 ปี บริบูรณ์ใน ปีถัดไป (เกิดก่อน 2 กันยายน 2507)
- (4) ไม่เป็นผู้ได้รับสวัสดิการหรือสิทธิประโยชน์ใด จากหน่วยงานของรัฐ รัฐวิสาหกิจหรือองค์กร ปกครองส่วนท้องถิ่น ได้แก่ ผู้รับเงินบำนาญ เบี้ยหวัด บำนาญพิเศษ หรือเงินอื่นใดในลักษณะเดียวกัน ผู้สูงอายุที่อยู่ในสถานสงเคราะห์ของรัฐหรือองค์กร ปกครองส่วนท้องถิ่นผู้ได้รับเงินเดือน ค่าตอบแทน รายได้ประจำ หรือผลประโยชน์ตอบแทนอย่างอื่นที่รัฐ หรือองค์กรปกครองส่วนท้องถิ่นจัดให้เป็นประจำ ยกเว้นผู้พิการและผู้ป่วยเอดส์ตามระเบียบ กระทรวงมหาดไทยว่า ด้วยการจ่ายเงินสงเคราะห์เพื่อ การยังชีพขององค์กรปกครองส่วนท้องถิ่น

กรณีได้รับเบี้ยยังชีพผู้สูงอายุอยู่แล้ว และได้ย้ายเข้ามาในพื้นที่ตำบลศรีมหาโพธิ ตำบล สัมพันธ์ ตำบลบางกุ้ง จะต้องมาขึ้นทะเบียนที่ สำนักปลัด อบต.ศรีมหาโพธิ ภายใน ปีงบประมาณ คือ เดือนตุลาคม ปีปัจจุบัน ถึง กันยายน ปีถัดไป (ยกเว้นเดือนธันวาคม) หรือได้ย้ายออกจากพื้นที่อบต.ศรีมหาโพธิ ให้รีบไปลงทะเบียนเพื่อรับสิทธิในแห่งใหม่ ภายในระยะเวลาข้างต้น เพื่อใช้สิทธิรับเงินเบี้ยยังชีพต่อเนื่อง



แบบคำขอลงทะเบียนรับเงินเบี้ยยังชีพผู้สูงอายุ

เฉพาะกรณีผู้สูงอายุมอบอำนาจให้บุคคลอื่นมายื่นคำขอลงทะเบียนแทน

ผู้ยื่นคำขอฯ แทนตามหนังสือมอบอำนาจ เกี่ยวข้องเป็น.....กับผู้สูงอายุที่ลงทะเบียน  
ชื่อ -สกุล (ผู้รับมอบอำนาจ) .....เลขประจำตัวประชาชนผู้รับมอบอำนาจ

□-□□□□-□□□□□□-□□-□ ที่อยู่.....  
.....โทรศัพท์.....

ข้อมูลผู้สูงอายุ

เขียนที่.....

วันที่.....เดือน.....พ.ศ. ....

ด้วยข้าพเจ้า (นาย/นาง/นางสาว) ชื่อ ..... นามสกุล.....

เกิดวันที่.....เดือน.....พ.ศ. ....อายุ.....ปี สัญชาติ.....มีชื่ออยู่ในสำเนา

ทะเบียนบ้านเลขที่ .....หมู่ที่/ชุมชน.....ตรอก/ ซอย .....ถนน.....

ตำบล.....อำเภอ.....จังหวัด .....รหัสไปรษณีย์ .....

โทรศัพท์.....

หมายเลขบัตรประจำตัวประชาชนของผู้สูงอายุที่ยื่นคำขอ □-□□□□-□□□□□□-□□-□

สถานภาพสมรส  โสด  สมรส  หม้าย  หย่าร้าง  แยกกันอยู่  อื่น ๆ .....

รายได้ต่อเดือน.....บาท อาชีพ.....

ข้อมูลทั่วไป : สถานภาพการรับสวัสดิการภาครัฐ

ไม่ได้รับเบี้ยยังชีพผู้สูงอายุ

ได้รับเงินสงเคราะห์เพื่อการยังชีพผู้ป่วยเอดส์

ได้รับเงินเบี้ยความพิการ

ย้ายภูมิลำเนาเข้ามาอยู่ใหม่ เมื่อ .....

มีความประสงค์ขอรับเงินเบี้ยยังชีพผู้สูงอายุ โดยวิธีดังต่อไปนี้ (เลือก ๑ วิธี)

รับเงินสดด้วยตนเอง

รับเงินสดโดยบุคคลที่ได้รับมอบอำนาจจากผู้มีสิทธิ

โอนเข้าบัญชีเงินฝากธนาคารในนามผู้มีสิทธิ

โอนเข้าบัญชีเงินฝากธนาคารในนามบุคคลที่ได้รับมอบอำนาจจากผู้มีสิทธิ

พร้อมแนบเอกสาร ดังนี้

บัตรประจำตัวประชาชน หรือบัตรอื่นที่ออกโดยหน่วยงานของรัฐที่มีรูปถ่าย  ทะเบียนบ้าน

สมุดบัญชีเงินฝากธนาคาร (ในกรณีผู้ขอรับเงินเบี้ยยังชีพผู้สูงอายุประสงค์ขอรับเงินเบี้ยยังชีพผู้สูงอายุผ่านธนาคาร)

หนังสือมอบอำนาจพร้อมบัตรประจำตัวประชาชนของผู้มอบอำนาจและผู้รับมอบอำนาจ

บัญชีเงินฝากธนาคาร .....บัญชีเลขที่..... ชื่อบัญชี.....

“ข้าพเจ้าขอรับรองว่าข้าพเจ้าเป็นผู้มีคุณสมบัติครบถ้วน ไม่ได้เป็นผู้รับบำนาญ เบี้ยหวัด บำนาญพิเศษ บำเหน็จรายเดือน หรือสวัสดิการเป็นรายเดือนจากหน่วยงานของรัฐ รัฐวิสาหกิจ หรือองค์กรปกครองส่วนท้องถิ่น และขอรับรองว่าข้อความดังกล่าวข้างต้นเป็นความจริงทุกประการ”

“ข้าพเจ้ายินยอมให้นำข้อมูลส่วนบุคคลเข้าสู่ระบบคอมพิวเตอร์ของกรมส่งเสริมการปกครองท้องถิ่น และยินยอมให้ตรวจสอบข้อมูลกับฐานข้อมูลทะเบียนกลางภาครัฐ”

(ลงชื่อ) .....

(ลงชื่อ) .....

(.....)

(.....)

ผู้ยื่นคำขอ/ผู้รับมอบอำนาจยื่นคำขอ

เจ้าหน้าที่ผู้รับลงทะเบียน

หมายเหตุ ให้ขีดฆ่าข้อความที่ไม่ต้องการออก และทำเครื่องหมาย ✓ ในช่อง  หน้าข้อความที่ต้องการ



<p><b>ความเห็นเจ้าหน้าที่ผู้รับจดทะเบียน</b></p> <p>เรียน คณะกรรมการตรวจสอบคุณสมบัติ ได้ตรวจสอบคุณสมบัติของ นาย/นาง/นางสาว .....</p> <p>หมายเลขบัตรประจำตัวประชาชน □-□□□□-□□□□□-□□□□ แล้ว <input type="checkbox"/> เป็นผู้ที่มีคุณสมบัติในการลงทะเบียนครบถ้วน <input type="checkbox"/> เป็นผู้ที่ <u>รอตรวจสอบคุณสมบัติ</u> ณ วันที่มีสิทธิได้รับเงิน เบี้ยยังชีพ <input type="checkbox"/> เป็นผู้ขาดคุณสมบัติ เนื่องจาก.....</p> <p>.....</p> <p>(ลงชื่อ) ..... (.....) เจ้าหน้าที่ผู้รับจดทะเบียน</p>	<p><b>ความเห็นคณะกรรมการตรวจสอบคุณภาพสมบัติ</b></p> <p>เรียน นายกองค้การบริหารส่วนตำบลศรีมหาโพธิ คณะกรรมการตรวจสอบคุณสมบัติได้ตรวจสอบแล้วมี ความเห็น ดังนี้</p> <p><input type="checkbox"/> สมควรรับขึ้นทะเบียน <input type="checkbox"/> ไม่สมควรรับขึ้นทะเบียน</p> <p>กรรมการ (ลงชื่อ)..... ( )</p> <p>กรรมการ (ลงชื่อ)..... ( )</p> <p>กรรมการ (ลงชื่อ)..... ( )</p>
<p><b>คำสั่ง</b></p> <p><input type="checkbox"/> รับขึ้นทะเบียน <input type="checkbox"/> ไม่รับขึ้นทะเบียน <input type="checkbox"/> อื่น ๆ.....</p> <p>.....</p> <p>(ลงชื่อ) ..... ( ) นายกองค้การบริหารส่วนตำบลศรีมหาโพธิ วัน/เดือน/ปี .....</p>	

ตัดตามรอยเส้นประ ให้ผู้สูงอายุที่ยื่นคำขอลงทะเบียนเก็บเพื่อเป็นหลักฐานการลงทะเบียน.....

ยื่นแบบคำขอลงทะเบียนเมื่อวันที่ ..... เดือน ..... พ.ศ. ....

การลงทะเบียนครั้งนี้ เพื่อขอรับเงินเบี้ยยังชีพผู้สูงอายุโดยจะได้รับเงินเบี้ยยังชีพผู้สูงอายุตามที่มีคุณสมบัติครบถ้วนและตามช่วงระยะเวลาในการลงทะเบียน ภายในวันที่ ๑๐ ของทุกเดือน โดยได้รับตั้งแต่เดือน..... พ.ศ. .... เป็นต้นไป กรณีผู้สูงอายุย้ายภูมิลำเนาไปอยู่ที่อื่นจะต้องไปลงทะเบียนยื่นคำขอรับเงินเบี้ยยังชีพผู้สูงอายุ ที่องค์กรปกครองส่วนท้องถิ่นแห่งใหม่นับตั้งแต่วันที่ย้ายแต่ไม่เกินเดือนพฤศจิกายนของปีนั้น ทั้งนี้ผู้สูงอายุจะได้เบี้ยผู้สูงอายุ องค์กรปกครองส่วนท้องถิ่นเดิมจนสิ้นปีงบประมาณที่ได้ลงทะเบียนไว้ และรับที่องค์กรปกครองส่วนท้องถิ่นใหม่ในปีงบประมาณถัดไป

(ลงชื่อ).....

(.....)

เจ้าหน้าที่ผู้รับลงทะเบียน

# ผู้พิการ

ตรวจสอบคุณสมบัติของตนเอง ตามรายการดังนี้

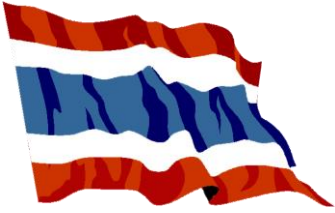

- (1) มีสัญชาติไทย
- (2) มีภูมิลำเนาอยู่ในเขต อบต.ศรีมหาโพธิ (ตามทะเบียนบ้าน)
- (3) มีบัตรประจำตัวคนพิการตามกฎหมายว่าด้วยการส่งเสริมคุณภาพชีวิตคนพิการ
- (4) ไม่เป็น บุคคลซึ่งอยู่ในความอุปการะของสถานสงเคราะห์ของรัฐ



ตัวอย่างบัตรและสมุดประจำตัวคนพิการ



กรณีได้รับเบี้ยยังชีพคนพิการอยู่แล้ว และได้ย้ายเข้ามาในพื้นที่ตำบลศรีมหาโพธิ หรือย้ายออกจากพื้นที่ ให้ขึ้นทะเบียนที่ อบต.ศรีมหาโพธิ หรือ อบต.แห่งใหม่ เพื่อใช้สิทธิรับเงินเบี้ยยังชีพต่อเนื่อง.....ค่ะ

# ขั้นตอนการขึ้นทะเบียนเพื่อ รับเงิน เบี้ยยังชีพผู้สูงอายุ



## ยื่นเอกสาร หลักฐาน กรอกแบบฟอร์ม

### “แบบคำขอลงทะเบียนรับเงินเบี้ยยังชีพผู้สูงอายุ ”

- ☺ บัตรประจำตัวประชาชน หรือบัตร อื่นที่ออกโดยหน่วยงานของ  
รัฐที่มี รูปถ่าย พร้อมสำเนา
- ☺ ทะเบียนบ้าน พร้อมสำเนา
- ☺ สมุดบัญชีเงินฝากธนาคาร พร้อม สำเนา (เฉพาะหน้าที่แสดง  
ชื่อ และเลขที่บัญชี) สำหรับกรณีที่ผู้ ขอรับเงินเบี้ยยังชีพผู้สูงอายุ  
ประสงค์ขอรับเงินเบี้ยยังชีพ ผู้สูงอายุผ่านธนาคาร

หมายเหตุ : ในกรณีผู้สูงอายุที่ไม่สามารถมาลงทะเบียนด้วยตนเอง อาจมอบ  
อำนาจให้ผู้อื่นเป็นผู้ยื่นคำขอรับเบี้ยยังชีพผู้สูงอายุได้ โดยให้ผู้รับมอบอำนาจ  
ติดต่อที่ อบต.ศรีมหาโพธิ พร้อมสำเนาบัตรประจำตัวประชาชนของผู้รับมอบ  
อำนาจ

**\*\*ขอรับแบบคำขอขึ้นทะเบียนผู้สูงอายุ และยื่นเอกสาร  
ประกอบ ได้ที่ อบต.ศรีมหาโพธิ\*\*\***

# ขั้นตอนการขึ้นทะเบียนเพื่อ รับเงินเบี้ยยังชีพคนพิการ



## ยื่นเอกสาร หลักฐาน กรอกแบบฟอร์ม “แบบคำขอลงทะเบียนรับเงินเบี้ยยังชีพคนพิการ ”

- ☺ บัตรประจำตัวคนพิการตามกฎหมายว่าด้วยการส่งเสริม  
คุณภาพชีวิตคนพิการ ฉบับจริง พร้อมสำเนา
- ☺ ทะเบียนบ้าน พร้อมสำเนา
- ☺ สมุดบัญชีเงินฝากธนาคาร พร้อม สำเนา (เฉพาะหน้าที่แสดง  
ชื่อ และเลขที่บัญชี) สำหรับกรณีที่ผู้ ขอรับเงินเบี้ยยังชีพคนพิการ  
ประสงค์ขอรับเงินเบี้ยยังชีพผ่านธนาคาร

หมายเหตุ : กรณีที่คนพิการไม่สามารถมาลงทะเบียนด้วยตนเอง

อาจมอบอำนาจ เป็นลายลักษณ์อักษรให้ผู้ดูแลคนพิการยื่นคำขอแทน แต่ต้อง  
นำหลักฐานของคนพิการและคนดูแลคนพิการไปแสดงต่อเจ้าหน้าที่ด้วย คน  
พิการที่เป็นผู้สูงอายุสามารถลงทะเบียนเพื่อขอรับเบี้ยยังชีพผู้สูงอายุได้ด้วย

**\*\*ขอรับแบบคำขอขึ้นทะเบียนคนพิการ และยื่นเอกสาร  
ประกอบ ได้ที่ งานพัฒนาชุมชน อบต.ศรีมหาโพธิ์\*\***

# คำชี้แจง



ผู้สูงอายุ ที่มีสิทธิรับเงินเบี้ยยังชีพอยู่แล้วใน พื้นที่อื่น  
ภายหลังได้ย้ายทะเบียนบ้านเข้ามาอยู่ในพื้นที่ตำบลศรีมหาโพธิ  
ให้มาแจ้งขึ้นทะเบียนเพื่อขอรับเงินเบี้ยยังชีพต่อที่ อบต.ศรีมหา  
โพธิ แต่สิทธิในการรับเงินยัง จะคงอยู่ที่เดิมจนสิ้นปีงบประมาณ  
เช่น

นาง ก. รับเงินเบี้ยยังชีพผู้สูงอายุอยู่ อบต.ศรีมหาโพธิ  
ภายหลังได้แจ้งย้ายที่อยู่ไปอยู่พื้นที่ตำบลอื่น ในระหว่างเดือน  
ตุลาคมปีก่อน - กันยายนปัจจุบัน นาง ก. ต้องมาขึ้นทะเบียน  
ใหม่ ที่ อบต.แห่งใหม่ ภายในวันที่ 30 พฤศจิกายน ปี พ.ศ.  
ปัจจุบัน แต่ นาง ก. จะยังคงรับเงินเบี้ยยังชีพในนามหน่วยงาน  
ของ อบต.ศรีมหาโพธิ อยู่จนถึงเดือน กันยายนของปีถัดไป และ  
มีสิทธิรับเงินเบี้ยยังชีพผู้สูงอายุ ที่ อบต.แห่งใหม่ ในเดือน  
ตุลาคมปีงบประมาณถัดไป เป็นต้นไป

คนพิการที่มีสิทธิรับเงินเบี้ยยังชีพอยู่แล้วในพื้นที่อื่น  
ภายหลังได้ย้ายทะเบียนบ้านเข้ามาอยู่ในพื้นที่ตำบลศรีมหาโพธิ  
ให้มาแจ้งขึ้นทะเบียนเพื่อขอรับเงินเบี้ยยังชีพต่อที่ อบต.  
ศรีมหาโพธิ แต่สิทธิในการรับเงินยัง จะคงอยู่ที่เดิมจนสิ้น  
ปีงบประมาณ เช่น

นาง ก. รับเงินเบี้ยยังชีพผู้พิการอยู่ อบต.ศรีมหาโพธิ  
ภายหลังได้แจ้งย้ายที่อยู่ไปอยู่พื้นที่ตำบลอื่น ในระหว่างเดือน  
ตุลาคมปีก่อน - กันยายนปัจจุบัน นาง ก. ต้องมาขึ้นทะเบียน  
ใหม่ ที่ อบต.แห่งใหม่ เดือนใดจได้รับเงินเบี้ยยังชีพ ในเดือน  
ถัดไป เป็นต้น



# ประกาศรายชื่อ ผู้มีสิทธิรับเงิน เบี้ยยังชีพผู้สูงอายุและคนพิการ



ให้ผู้ที่ยื่นคำขอรับเบี้ยยังชีพ มาตรวจสอบ รายชื่อตาม  
ประกาศที่บอร์ดประชาสัมพันธ์ ณ ที่ทำการองค์การบริหารส่วน  
ตำบลศรีมหาโพธิ ภายในเดือน ตุลาคม ของทุกปี

## การจ่ายเบี้ยยังชีพผู้สูงอายุและคนพิการ



กรมบัญชีกลางจะดำเนินการเบิก - จ่ายเงินให้กับผู้สูงอายุและ  
คนพิการที่มาขึ้นทะเบียน ไว้แล้ว โดยจะเริ่มตั้งแต่เดือนตุลาคม  
ปีถัดไป โดยจะโอนเข้าบัญชีธนาคาร ตามที่ผู้สูงอายุและคน  
พิการได้แจ้งความประสงค์ไว้

กำหนดวันจ่ายเงินเบี้ยยังชีพ ภายในวันที่ 1-10 ของแต่ละเดือน  
(ยกเว้นหากติดวันหยุดให้เลื่อนก่อนวันที่ 10)

ปฏิทิน				ปี พ.ศ.2566			
<b>1 มกราคม</b> อา จ อ พ พุ ศ ส 1 2 3 4 5 6 7 8 9 10 11 12 13 14 15 16 17 18 19 20 21 22 23 24 25 26 27 28 29 30 31		<b>2 กุมภาพันธ์</b> อา จ อ พ พุ ศ ส 1 2 3 4 5 6 7 8 9 10 11 12 13 14 15 16 17 18 19 20 21 22 23 24 25 26 27 28		<b>3 มีนาคม</b> อา จ อ พ พุ ศ ส 1 2 3 4 5 6 7 8 9 10 11 12 13 14 15 16 17 18 19 20 21 22 23 24 25 26 27 28 29 30 31		<b>4 เมษายน</b> อา จ อ พ พุ ศ ส 1 2 3 4 5 6 7 8 9 10 11 12 13 14 15 16 17 18 19 20 21 22 23 24 25 26 27 28 29 30	
<b>5 พฤษภาคม</b> อา จ อ พ พุ ศ ส 1 2 3 4 5 6 7 8 9 10 11 12 13 14 15 16 17 18 19 20 21 22 23 24 25 26 27 28 29 30 31		<b>6 มิถุนายน</b> อา จ อ พ พุ ศ ส 1 2 3 4 5 6 7 8 9 10 11 12 13 14 15 16 17 18 19 20 21 22 23 24 25 26 27 28 29 30		<b>7 กรกฎาคม</b> อา จ อ พ พุ ศ ส 1 2 3 4 5 6 7 8 9 10 11 12 13 14 15 16 17 18 19 20 21 22 23 24 25 26 27 28 29 30 31		<b>8 สิงหาคม</b> อา จ อ พ พุ ศ ส 1 2 3 4 5 6 7 8 9 10 11 12 13 14 15 16 17 18 19 20 21 22 23 24 25 26 27 28 29 30 31	
<b>9 กันยายน</b> อา จ อ พ พุ ศ ส 1 2 3 4 5 6 7 8 9 10 11 12 13 14 15 16 17 18 19 20 21 22 23 24 25 26 27 28 29 30		<b>10 ตุลาคม</b> อา จ อ พ พุ ศ ส 1 2 3 4 5 6 7 8 9 10 11 12 13 14 15 16 17 18 19 20 21 22 23 24 25 26 27 28 29 30 31		<b>11 พฤศจิกายน</b> อา จ อ พ พุ ศ ส 1 2 3 4 5 6 7 8 9 10 11 12 13 14 15 16 17 18 19 20 21 22 23 24 25 26 27 28 29 30		<b>12 ธันวาคม</b> อา จ อ พ พุ ศ ส 1 2 3 4 5 6 7 8 9 10 11 12 13 14 15 16 17 18 19 20 21 22 23 24 25 26 27 28 29 30 31	

ช่องทางการรับเงินเบี้ยยังชีพ

ผู้ประสงค์รับเงิน  
ผ่านธนาคาร



โอนเข้าบัญชีธนาคารใน นาม  
ผู้สูงอายุ, คนพิการ หรือ  
ผู้รับมอบอำนาจ

ผู้ประสงค์รับเงินสด



รับเงินสดในนามผู้สูงอายุ, คน  
พิการ หรือผู้รับมอบอำนาจ

# การคำนวณเงินเบี้ยยังชีพแบบขั้นบันได สำหรับผู้สูงอายุ



จำนวนเงินเบี้ยยังชีพต่อเดือนที่ผู้สูงอายุจะได้รับในปีงบประมาณปัจจุบัน (2566) การจ่ายเงินเบี้ยยังชีพให้แก่ผู้สูงอายุ คิดใน อัตราเบี้ยยังชีพแบบขั้นบันได แบบ “ขั้นบันได” หมายถึง การแบ่งช่วงอายุของ ผู้สูงอายุ ออกเป็นช่วง ๆ หรือเป็นขั้น ขึ้นไปเรื่อย ๆ โดยเริ่ม ตั้งแต่อายุ 60 ปี

โดยคำนวณตามปีงบประมาณ  
มิใช่ปีปฏิทิน และไม่มี การเพิ่มของอายุระหว่างปี

## ตารางคำนวณเงินเบี้ยยังชีพรายเดือน สำหรับผู้สูงอายุ (แบบขั้นบันได)

ขั้น	ช่วงอายุ (ปี)	จำนวนเงิน (บาท)
ขั้นที่ 1	60 – 69 ปี	600
ขั้นที่ 2	70 – 79 ปี	700
ขั้นที่ 3	80 – 89 ปี	800
ขั้นที่ 4	90 ปี ขึ้นไป	1,000

# วิธีคำนวณอายุของผู้สูงอายุ



แล้วปีนี้ ฉันจะได้เงินเบี้ยเท่าไร

น้า ?



การนับอายุว่าจะอยู่ในชั้นที่เท่าไร ให้นับ ณ วันที่ 30 กันยายน เท่านั้น เช่น นาง ก. เกิด 30 กันยายน 2495 ณ วันที่ 30 กันยายน 2566 นาง ก. จะอายุ 71 ปี หมายความว่า นาง ก. จะได้รับ เงินเบี้ยยังชีพเดือนละ 700 บาท ในเดือน ตุลาคม 2566 (งบประมาณปี 2567)

การนับรอบปีงบประมาณ คือ 1 ตุลาคม - 30 กันยายน เช่น  
ปีงบประมาณ 2566 จะเริ่มตั้งแต่ 1 ตุลาคม 2565 - 30 กันยายน 2566  
ปีงบประมาณ 2567 จะเริ่มตั้งแต่ 1 ตุลาคม 2566 - 30 กันยายน 2567

# การสิ้นสุดการรับเงินเบี้ยยังชีพ



1. ตาย
2. ย้ายภูมิลำเนาไปนอกเขต อบต.ศรีมหาโพธิ
3. แจ้งสละสิทธิการขอรับเงินเบี้ยยังชีพ
4. ขาดคุณสมบัติ

## หน้าที่ของผู้รับเบี้ยยังชีพผู้สูงอายุ และคนพิการ

1. ตรวจสอบรายชื่อของตัวเอง
2. เมื่อย้ายภูมิลำเนาจาก อบต.ศรีมหาโพธิ ไปอยู่ภูมิลำเนาอื่นต้อง  
ก่อน 30 กันยายน 2566 ต้องแจ้งข้อมูลเพื่อให้ อบต.ศรีมหาโพธิ ได้รับ  
ทราบ และไปขึ้นทะเบียนในที่แห่งใหม่ภายในเดือน พฤศจิกายน  
ในปีงบประมาณถัดไป (ภายใน พฤศจิกายน 2567)

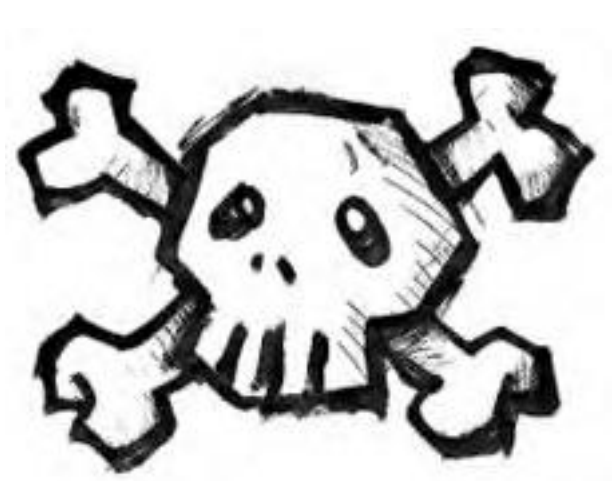

# ขั้นตอนการขอบัตรประจำตัวคนพิการ



1. ไปพบแพทย์เฉพาะทางที่โรงพยาบาล เพื่อวินิจฉัยและออกเอกสารรับรองความพิการ
2. ดำเนินการทำบัตรประจำตัวคนพิการได้ที่ ศูนย์บริการคนพิการทั่วไป จังหวัดปราจีนบุรี โดยใช้เอกสารดังต่อไปนี้
  - 2.1 เอกสารรับรองความพิการที่รับรองโดยแพทย์เฉพาะทาง(ตัวจริง)
  - 2.2 รูปถ่าย ขนาด 1 นิ้ว จำนวน 2 รูป
  - 2.3 สำเนาทะเบียนบ้าน จำนวน 1 ฉบับ
  - 2.4 สำเนาบัตรประจำตัวประชาชน จำนวน 1 ฉบับ
  - 2.5 ถ้าคนพิการมีผู้ดูแลให้นำสำเนาบัตรประจำตัวประชาชน และ สำเนาทะเบียนบ้านของผู้ดูแลคนพิการจำนวนอย่างละ 1 ฉบับ
3. กรณีบุคคลอื่นที่ไม่ใช่คนพิการ และผู้ดูแลคนพิการมาติดต่อขอทำบัตรประจำตัวคนพิการให้นำหลักฐาน ตามข้อ 2.4 – 2.5 มาด้วย
4. หลังจากได้บัตรประจำตัวคนพิการให้ไปเปลี่ยนสิทธิผู้พิการ (ท.7) ที่โรงพยาบาลส่งเสริมสุขภาพตำบล ตามสิทธิหลักที่ใช้บัตรทองอยู่ (สำหรับผู้ใช้สิทธิเบิกได้โดยตรงไม่ต้องทำตามข้อ 7)



# การต่ออายุบัตรประจำตัวคนพิการ



การดำเนินการต่ออายุบัตรประจำตัวคนพิการ สามารถต่อได้ที่ ศูนย์บริการคนพิการทั่วไปจังหวัดปราจีนบุรี โดยใช้เอกสารดังต่อไปนี้

1. บัตรประจำตัวคนพิการบัตรเดิม
2. รูปถ่าย ขนาด 1 นิ้ว จำนวน 2 รูป
3. สำเนาบัตรประจำตัวประชาชนและสำเนาทะเบียนบ้าน อย่างละ จำนวน 1 ฉบับ
4. หลักฐานผู้ดูแลคนพิการมีผู้ดูแล ใช้สำเนาบัตรประจำตัวประชาชน และสำเนาทะเบียนบ้าน อย่างละ 1 ฉบับ
5. กรณีบุคคลอื่นที่ไม่ใช่คนพิการ และผู้ดูแลคนพิการมาติดต่อขอต่ออายุบัตรประจำตัวคนพิการให้นำหลักฐานตามข้อ 3-4 มาด้วย
6. หนังสือรับรองความพิการจากแพทย์

## การเปลี่ยนผู้ดูแลคนพิการ

การดำเนินการเปลี่ยนผู้ดูแลคนพิการ สามารถติดต่อได้ที่ ศูนย์บริการคนพิการทั่วไปจังหวัดปราจีนบุรี โดยใช้เอกสารดังต่อไปนี้

1. สมุด/บัตรประจำตัวคนพิการเล่มเดิม
2. สำเนาบัตรประจำตัวประชาชนและสำเนาทะเบียนบ้าน อย่างละ จำนวน 1 ฉบับ
3. หลักฐานผู้ดูแลคนพิการคนเดิม ใช้สำเนาบัตรประจำตัวประชาชน และสำเนาทะเบียนบ้าน อย่างละ 1 ฉบับ

## การเปลี่ยนผู้ดูแลคนพิการ(ต่อ)

4. หลักฐานผู้ดูแลคนพิการคนใหม่ ใช้สำเนาบัตรประจำตัวประชาชน และสำเนาทะเบียนบ้าน อย่างละ 1 ฉบับ
5. หนังสือรับรองการเป็นผู้ดูแลคนพิการ
6. สำเนาบัตรประจำตัวข้าราชการของผู้รับรอง  
จำนวน 1 ฉบับ

### ข้อแนะนำสำหรับการยื่นคำร้องเพื่อขอรับเงินเบี้ยยังชีพผู้ป่วยเอดส์

1. ผู้ป่วยเอดส์มีสิทธิได้รับเงินสงเคราะห์เบี้ยยังชีพผู้ป่วยเอดส์ ต้องมีใบรับรองแพทย์ซึ่งออกให้โดย สถานพยาบาลของรัฐ ยืนยันว่าป่วยเป็นโรคเอดส์จริง
2. ผู้ป่วยเอดส์ต้องมีภูมิลำเนาอยู่ในเขตองค์การบริหารส่วนตำบลศรีมหาโพธิ
3. การยื่นคำร้องขอรับเบี้ยยังชีพผู้ป่วยเอดส์ สามารถยื่นคำร้องได้ที่ ส่วนสวัสดิการสังคม โดยนำหลักฐานมาเพื่อประกอบการยื่นดังนี้
  - 3.1 ใบรับรองแพทย์ซึ่งออกให้โดยสถานพยาบาลของรัฐ ยืนยันว่าป่วยเป็นโรคเอดส์จริง
  - 3.2 บัตรประจำตัวประชาชนฉบับจริง (พร้อมสำเนา)
  - 3.3 ทะเบียนบ้านฉบับจริง (พร้อมสำเนา)
4. กรณีที่ผู้ป่วยเอดส์ไม่สามารถเดินทางมายื่นคำขอรับการสงเคราะห์ด้วยตนเองได้จะมอบอำนาจให้ผู้อุปการะมาดำเนินการแทนได้

ข้อแนะนำสำหรับการยื่นคำร้องเพื่อขอรับเงินเบี้ยยังชีพผู้ป่วยเอดส์  
(ต่อ)

5. กรณีผู้ป่วยเอดส์ เป็นผู้สูงอายุหรือคนพิการ หรือเป็นทั้งผู้สูงอายุและคนพิการ สามารถดำเนินการได้ทั้งหมด
6. กรณีผู้ป่วยเอดส์ได้รับเบี้ยยังชีพผู้ป่วยเอดส์แล้วแล้ว ต่อมาได้ย้ายภูมิลำเนา (ย้ายชื่อในทะเบียนบ้าน) ไปอยู่ในเขตองค์กรปกครองส่วนท้องถิ่นอื่น ผู้ป่วยเอดส์ต้องดำเนินการยื่นคำร้องขอรับเบี้ยยังชีพผู้ป่วยเอดส์ อีกครั้ง ณ องค์กรปกครองส่วนท้องถิ่นที่ย้ายภูมิลำเนาเข้าไปอยู่ใหม่ (เพื่อรับเงินเบี้ยยังชีพผู้ป่วยเอดส์ จากองค์กรปกครองส่วนท้องถิ่นที่ย้ายเข้าไปอยู่ใหม่) ซึ่งถ้าผู้ป่วยเอดส์ไม่ดำเนินการยื่นคำร้องขอรับเบี้ยยังชีพผู้ป่วยเอดส์ อีกครั้ง ณ องค์กรปกครองส่วนท้องถิ่นที่ย้ายภูมิลำเนาเข้าไปอยู่ใหม่ ผู้ป่วยเอดส์จะได้รับเงินเบี้ยยังชีพผู้ป่วยเอดส์ ถึงเดือนที่ย้ายภูมิลำเนา เท่านั้น

ใบรับรองแพทย์จะต้องระบุว่าป่วยเป็น **โรคเอดส์ /AIDs**  
เท่านั้น หากระบุว่าป่วยเป็น HIV หรือภูมิคุ้มกันบกพร่อง  
จะไม่เข้าหลักเกณฑ์การรับเงินสงเคราะห์

ภาคผนวก

# แผนผังแสดงขั้นตอนและระยะเวลาการปฏิบัติราชการ (การรับขึ้นทะเบียนผู้สูงอายุ)

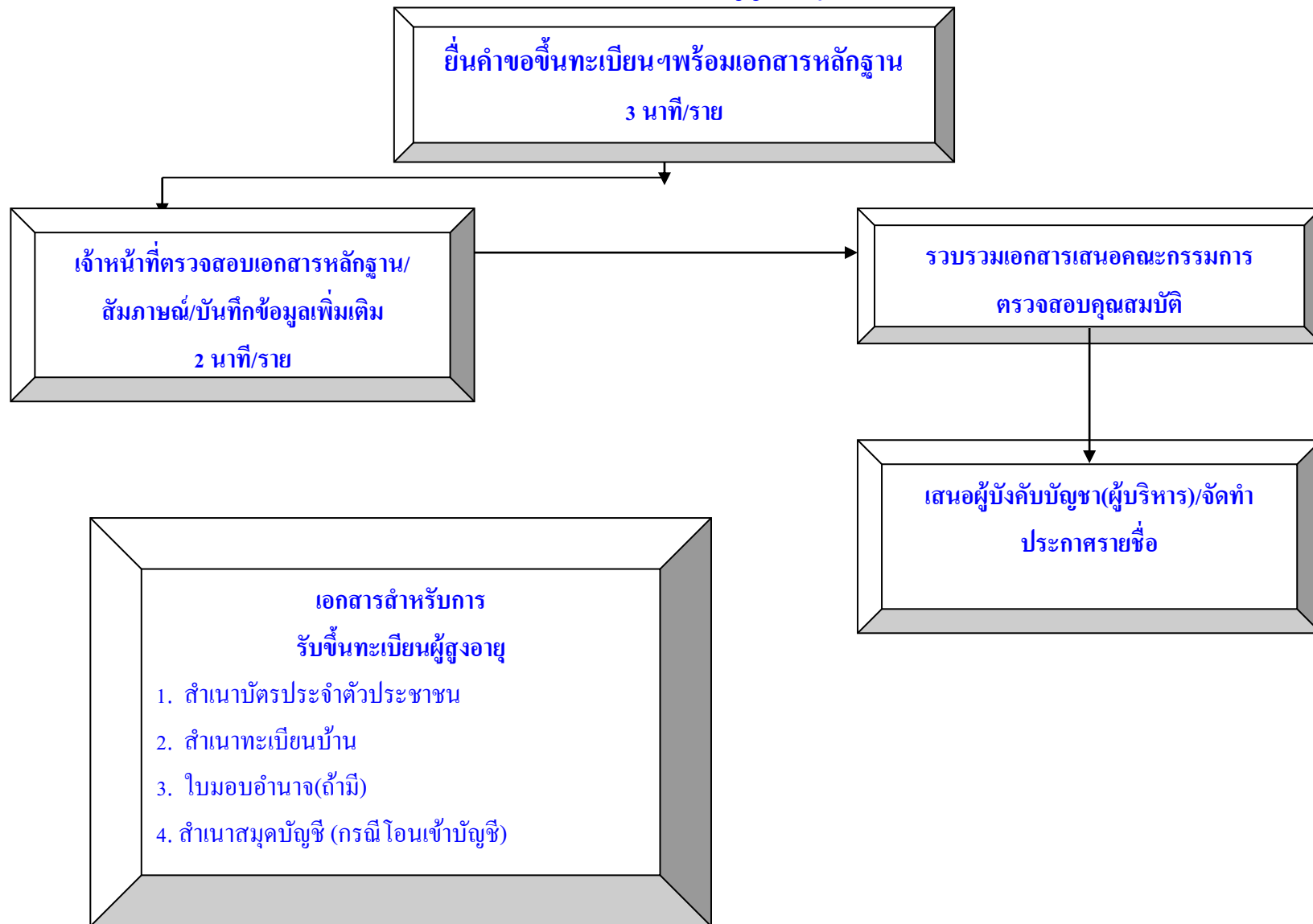

ขั้นตอนการรับขึ้นทะเบียนผู้พิการ เดิม 10 นาที/ราย เวลาปฏิบัติงานที่ปรับลด 3-5 นาที/ราย

## แผนผังแสดงขั้นตอนและระยะเวลาการปฏิบัติราชการ

(การรับขึ้นทะเบียนผู้พิการ)

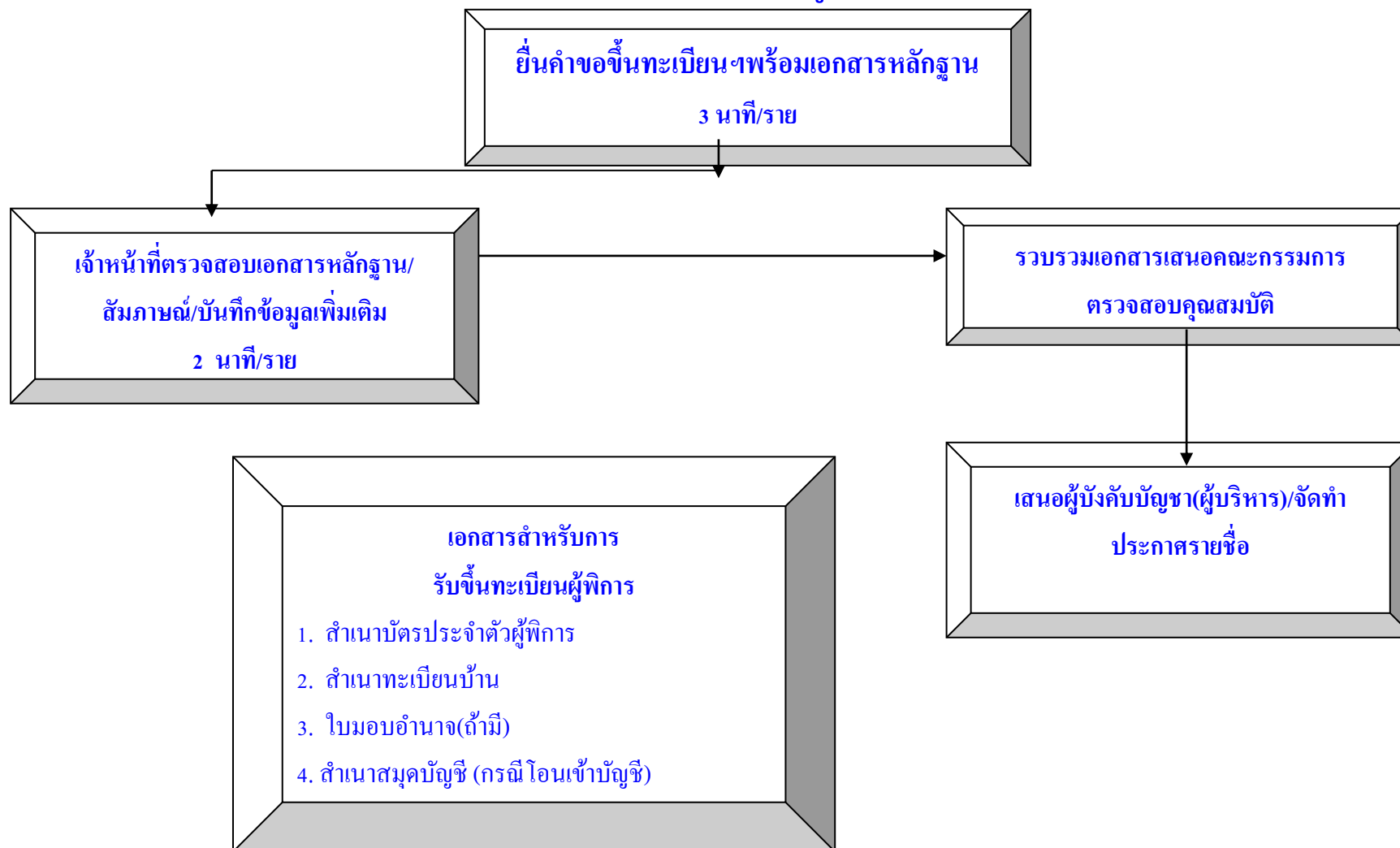



ขั้นตอนการรับขึ้นทะเบียนผู้พิการ เดิม 10 นาที/ราย เวลาปฏิบัติงานที่ปรับลด 3-5 นาที/ราย

## แผนผังแสดงขั้นตอนและระยะเวลาการปฏิบัติราชการ

(การเบิก-จ่ายเบี้ยผู้สูงอายุ)

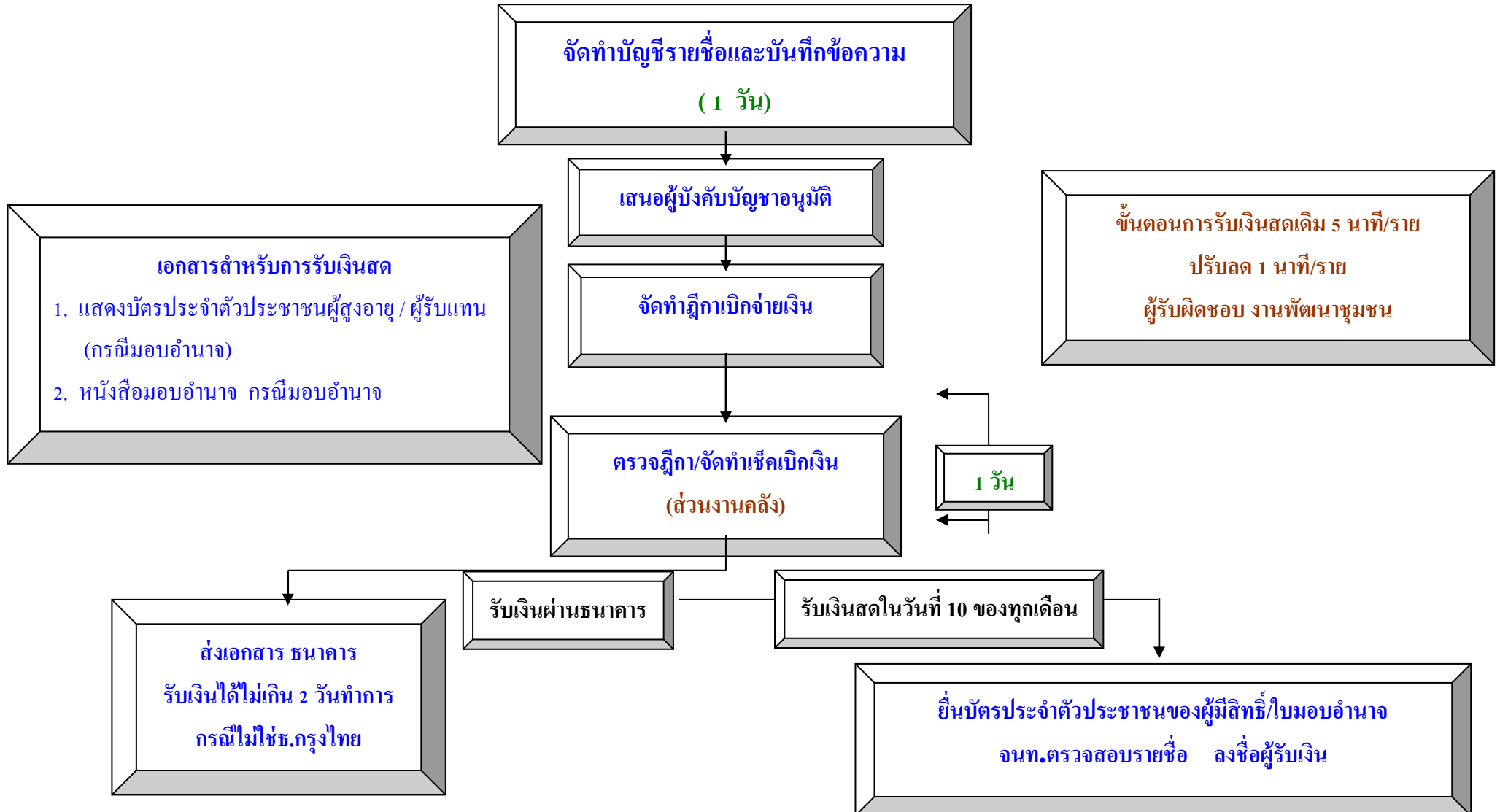

# แผนผังแสดงขั้นตอนและระยะเวลาการปฏิบัติราชการ (การเบิก-จ่ายเบี้ยความพิการ)

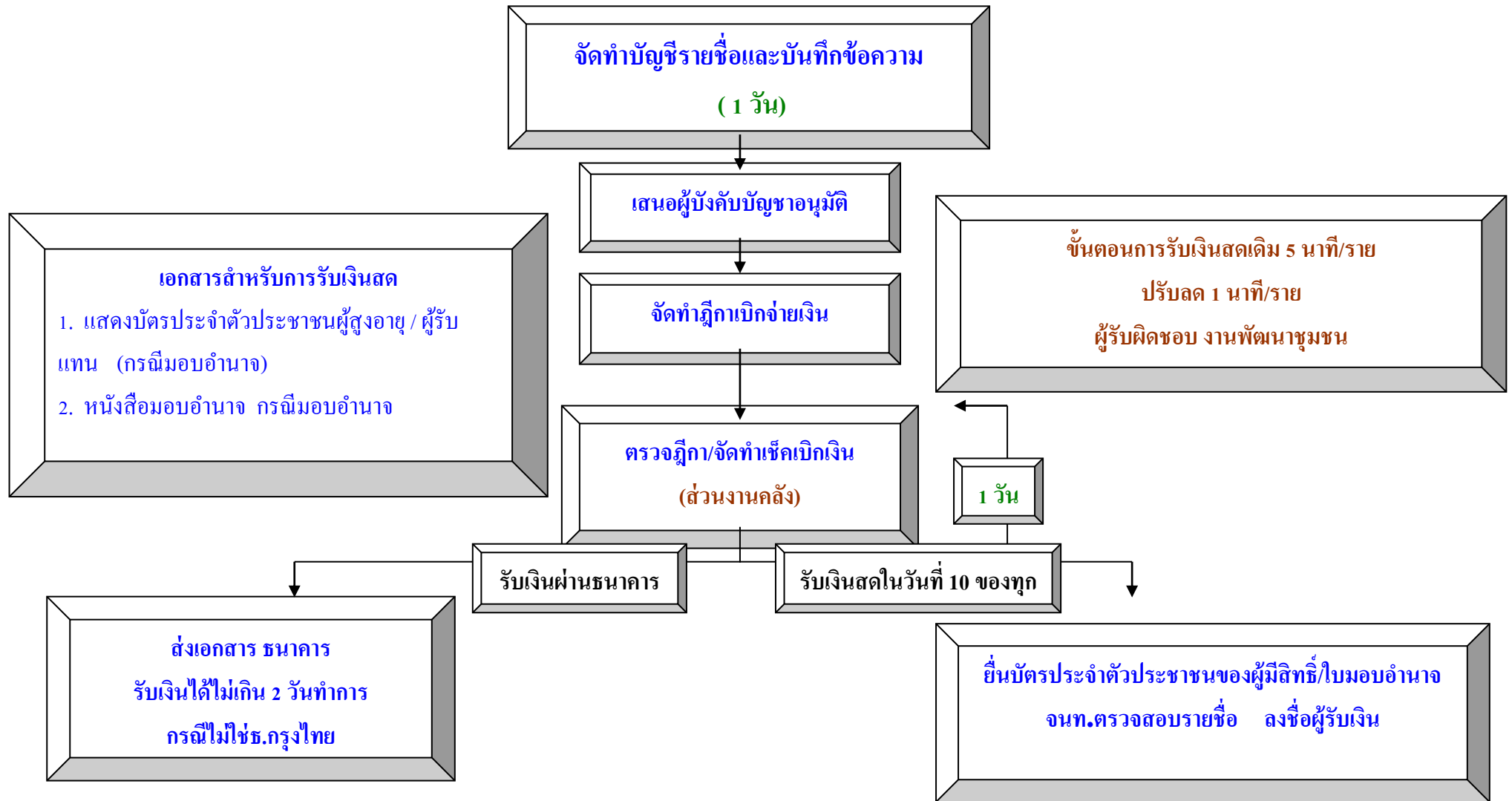

# สารพันคำถาม



## ถาม

ผู้สูงอายุที่อยู่ในคุกสามารถขึ้นทะเบียนผู้สูงอายุได้หรือไม่ ?

## ตอบ



ขึ้นทะเบียนไม่ได้ เพราะถือว่าได้รับการดูแลจากทางภาครัฐอยู่แล้ว หรือ กรณีได้รับเงินเบี้ยยังชีพอยู่แล้ว ภายหลังต้องโทษ คดีสิ้นสุด ได้รับโทษจำคุก ถือว่าเป็น ผู้ขาดคุณสมบัติไม่มีสิทธิได้รับเงินเบี้ยยังชีพ เช่นกัน

## ถาม

บุคคลที่เป็นโรคเรื้อนและได้รับเงินจากกรมควบคุมโรค  
สามารถขึ้น ทะเบียนผู้สูงอายุได้หรือไม่ ?

## ตอบ

ขึ้นทะเบียนได้



## ถาม

ถ้าผู้สูงอายุรับเงินเบี้ยคนพิการ และผู้ป่วยเอดส์ อยู่แล้ว  
จะสามารถขึ้น ทะเบียนผู้สูงอายุและรับเงินเบี้ยยังชีพผู้สูงอายุได้  
หรือไม่

## ตอบ

ขึ้นทะเบียนได้และสามารถรับเงินได้....จ้า



## ถาม

พระภิกษุสงฆ์สามารถขึ้นทะเบียนผู้สูงอายุได้หรือไม่



## ตอบ

ขึ้นทะเบียนได้.....จ้า ยกเว้นพระภิกษุสงฆ์ที่ได้รับเงินเดือน (เงินนิตยภัต) เช่น เจ้าอาวาส เจ้าคณะตำบล เป็นต้น ...จ้า

## ถาม

ข้าราชการที่รับเงินบำเหน็จ สามารถขึ้นทะเบียนผู้สูงอายุได้หรือไม่

## ตอบ

ขึ้นทะเบียนได้ค่ะ และต้องมีหลักฐานยืนยันการรับบำเหน็จ

## ถาม

ผู้ที่ดำรงตำแหน่งทางการเมือง นายก อบต., รองนายก อบต., สมาชิกสภา , กำนัน , ผู้ใหญ่บ้าน สามารถขึ้นทะเบียนผู้สูงอายุได้หรือไม่

## ตอบ

ขึ้นทะเบียนได้ค่ะ แต่เมื่อพ้นจากตำแหน่งแล้ว จึงจะมีสิทธิรับเงินได้ค่ะ

## ถาม

ถ้าผู้สูงอายุอาศัยอยู่ที่ต่างประเทศ แต่ยังมีชื่ออยู่ในทะเบียนบ้านในประเทศไทย สามารถขึ้นทะเบียนผู้สูงอายุได้หรือไม่

## ตอบ

สามารถขึ้นทะเบียนได้

## ถาม

ผู้สูงอายุที่รับเบี้ยยังชีพอยู่แล้ว สามารถเปลี่ยนแปลงวิธีการรับเงินได้หรือไม่

## ตอบ

ได้ค่ะ โดยมายื่นความประสงค์ได้ที่ อบต.ศรีมหาโพธิ