



# แผนพัฒนาบุคลากร

ประจำปีงบประมาณ พ.ศ.๒๕๖๔-๒๕๖๖

องค์การบริหารส่วนตำบลศรีมหาโพธิ  
อำเภอศรีมหาโพธิ จังหวัดปราจีนบุรี

## ส่วนที่ ๑

### สภาพทั่วไปและข้อมูลพื้นฐานขององค์การบริหารส่วนตำบลศรีมหาโพธิ

#### ๑. ด้านโครงสร้างพื้นฐาน

##### สภาพทั่วไป

องค์การบริหารส่วนตำบลศรีมหาโพธิ ตั้งอยู่เลขที่ ๑๒ หมู่ที่ ๑ ถนนทางหลวงชนบท หมายเลข ๔๐๑๘ ห่างจากที่ว่าการอำเภอศรีมหาโพธิประมาณ ๓ กิโลเมตร มีพื้นที่รวมทั้งสิ้น ๗๗.๓๒ ตารางกิโลเมตร หรือ ๔๘,๓๒๘ ไร่ โดยแยกเป็นพื้นที่ตำบลศรีมหาโพธิ ๔๙.๕๓ ตารางกิโลเมตร ตำบลสัมพันธ ๑๗.๕๓ ตารางกิโลเมตร และตำบลบางกุ้ง ๑๐.๒๖ ตารางกิโลเมตร ทิศเหนือติดต่อกับตำบลศรีมหาโพธิ อำเภอศรีมหาโพธิ ทิศใต้ติดต่อกับองค์การบริหารส่วนตำบลหนองโพรง ทิศตะวันออก ติดต่อกับองค์การบริหารส่วนตำบลท่าตูม ทิศตะวันตกติดต่อกับตำบลดงกระทยาม มีจำนวนหมู่บ้าน ๒๓ หมู่บ้าน

องค์การบริหารส่วนตำบลศรีมหาโพธิ มีสภาพพื้นที่ แบ่งได้เป็น ๓ ส่วน ดังนี้

- ตำบลศรีมหาโพธิมีพื้นที่บางส่วนเป็นที่ราบลุ่มแม่น้ำ มีแม่น้ำปราจีนบุรีไหลผ่าน และมีพื้นที่บางส่วนเป็นที่ดอน เหมาะแก่การทำไร่ ทำสวนและเลี้ยงสัตว์ มีลักษณะลาดเอียงจากทิศเหนือไปทางทิศตะวันออกเฉียงใต้

- ตำบลสัมพันธมีพื้นที่บางส่วนเป็นที่ราบลุ่มแม่น้ำ มีแม่น้ำปราจีนบุรีไหลผ่านเหมาะแก่การทำนา การประมง และเลี้ยงสัตว์

- ตำบลบางกุ้งมีพื้นที่บางส่วนเป็นที่ราบลุ่มแม่น้ำ มีแม่น้ำปราจีนบุรีไหลผ่าน และมีพื้นที่บางส่วนเป็นที่ดอนเหมาะแก่การทำนา ทำสวน เลี้ยงสัตว์ มีลักษณะลาดเอียงจากทิศเหนือไปทางทิศตะวันออกเฉียงใต้

##### ด้านประชากร

องค์การบริหารส่วนตำบลศรีมหาโพธิมีพื้นที่รับผิดชอบ ๓ ตำบล มีจำนวนครัวเรือนและจำนวนประชากร แยกเป็นรายตำบล ดังนี้ (ข้อมูล ณ วันที่ 30 กันยายน 2559)

ประชากรในเขตพื้นที่ตำบลศรีมหาโพธิ

	หญิง	ชาย	รวม
จำนวนประชากร	๓,๔๘๙	๓,๕๖๐	๗,๐๔๙
รวม	๓,๔๘๙	๓,๕๖๐	

ประชากรในเขตพื้นที่ตำบลสัมพันธ

	หญิง	ชาย	รวม
จำนวนประชากร	๘๘๐	๘๗๘	๑,๗๕๘
รวม	๘๘๐	๘๘๗	

ประชากรในเขตพื้นที่ตำบลบางกุ้ง

	หญิง	ชาย	หมายเหตุ
จำนวนประชากร	๘๑๒	๗๕๙	๑,๕๗๑
รวม	๘๑๒	๗๕๙	

## วิสัยทัศน์การพัฒนา (Vision)

### วิสัยทัศน์การพัฒนาองค์การบริหารส่วนตำบลศรีมหาโพธิ

“ศรีมหาโพธิเมื่อน่าอยู่ เขตสุขภาพศึกษา เกษตรกรรมก้าวหน้า  
การกีฬาก้าวหน้าไกล ชุมชนห่างไกลยาเสพติด”

### พันธกิจหลักการพัฒนาองค์การบริหารส่วนตำบลศรีมหาโพธิ

- ๑) ปฏิบัติภารกิจตามกฎหมายให้บรรลุผลโดยตอบสนองต่อยุทธศาสตร์การพัฒนาประเทศ และยุทธศาสตร์การพัฒนาจังหวัดปราจีนบุรี
- ๒) ส่งเสริมและสนับสนุนการพัฒนาภูมิปัญญาท้องถิ่น
- ๓) พัฒนาความสามารถในด้านการเกษตรกรรมแบบพึ่งตนเองของประชาชน
- ๔) ส่งเสริมและสนับสนุนการพัฒนาอุตสาหกรรมให้มีคุณภาพ

### ● ยุทธศาสตร์การพัฒนาและแนวทางการพัฒนาจากแผนยุทธศาสตร์การพัฒนา

#### ประเด็นยุทธศาสตร์ที่ ๑ การพัฒนาบ้านเมื่อน่าอยู่

กำหนดแนวทางการพัฒนาไว้ ๕ แนวทาง

- ๑) การบริการขั้นพื้นฐานที่ดี มีระบบคมนาคมเชื่อมโยง
- ๒) การสาธารณสุขและสิ่งแวดล้อมที่ดี
- ๓) การแก้ไขปัญหาความยากจนและเสริมรายได้
- ๔) การสร้างชุมชนเข้มแข็ง
- ๕) การบริหารกิจการบ้านเมืองที่ดี

#### ประเด็นยุทธศาสตร์ที่ ๒ การพัฒนาการเกษตร

กำหนดแนวทางการพัฒนาไว้ ๔ แนวทาง

- ๑) เพิ่มประสิทธิภาพการผลิตและขีดความสามารถในการแข่งขันเพื่อรองรับ AEC
- ๒) สร้างมูลค่าการผลิต การแปรรูป การตลาด การใช้ประโยชน์อย่างคุ้มค่า
- ๓) สร้างความเข้มแข็งให้แก่เศรษฐกิจฐานราก
- ๔) ส่งเสริมงานวิจัยพัฒนาสิ่งประดิษฐ์ด้านการเกษตร

#### ประเด็นยุทธศาสตร์ที่ ๓ การพัฒนาหัตถกรรมพื้นบ้าน

กำหนดแนวทางการพัฒนาไว้ ๓ แนวทาง

- ๑) เพิ่มประสิทธิภาพการผลิตสินค้าหัตถกรรมพื้นบ้านเป็นหนึ่งในตำบล หนึ่งผลิตภัณฑ์
- ๒) ส่งเสริมกลุ่มหัตถกรรมพื้นบ้านให้มีร้านค้าชุมชนจำหน่ายสินค้า
- ๓) สนับสนุนงบประมาณในการฝึกอบรมให้ความรู้เพิ่มเติม รวมทั้งการลงทุนให้กับกลุ่มอาชีพ

### ประเด็นยุทธศาสตร์ที่ ๔ การพัฒนาภูมิปัญญาท้องถิ่น

กำหนดแนวทางการพัฒนาไว้ ๔ แนวทาง

- ๑) อบรมเพิ่มทักษะความรู้ให้กับบุคลากรในท้องถิ่นในด้านภูมิปัญญาพื้นบ้าน
- ๒) ส่งเสริมกิจกรรมด้านภูมิปัญญาพื้นบ้านให้ดำรงอยู่อย่างยั่งยืน
- ๓) ส่งเสริมการศาสนา วัฒนธรรมประเพณีท้องถิ่นให้ยั่งยืนสืบต่อไป
- ๔) ส่งเสริมการศึกษาทั้งในระบบและนอกระบบ

เมื่อองค์การบริหารส่วนตำบลศรีมหาโพธิ มียุทธศาสตร์ในการกำหนดทิศทางในการบริหารจัดการในองค์กรแล้ว จึงดำเนินการกำหนดเป้าประสงค์และภารกิจของหน่วยงานเพื่อที่จะให้คณะกรรมการร่วมกันพิจารณาว่าในยุทธศาสตร์แต่ละยุทธศาสตร์ มีเป้าประสงค์อย่างไร และองค์การบริหารส่วนตำบลศรีมหาโพธิ จะกำหนดตำแหน่งใด เพื่อปฏิบัติงานให้บรรลุเป้าประสงค์นั้น และปัจจุบันองค์การบริหารส่วนตำบลศรีมหาโพธิ มีอัตรากำลังในการปฏิบัติงานภายใต้ยุทธศาสตร์นั้นเพียงพอหรือไม่ และยุทธศาสตร์ใดที่มีคนเกินความจำเป็นเพื่อที่คณะกรรมการจะได้ปรับแก้ตำแหน่งในกรณีตำแหน่งว่างนั้น เพื่อรองรับการทำงานอย่างมีประสิทธิภาพภายในระยะเวลา ๓ ปี ตั้งแต่ปีงบประมาณ ๒๕๖๔ - ๒๕๖๖ ภายใต้ภารกิจของแต่ละส่วนราชการ ๔ ส่วนราชการ

การจัดสรรอัตรากำลังให้มีประสิทธิภาพ สอดคล้องกับภาระงาน ตลอดจนการกำหนดสายงานและคุณสมบัติเฉพาะตำแหน่ง ให้ตรงกับบทบาท ภารกิจขององค์การบริหารส่วนตำบลมากยิ่งขึ้น โดยจุดเน้นคือ กำหนดสายงานที่สอดคล้องกับหน้าที่ความรับผิดชอบมากที่สุด พร้อมทั้งเื้อต่อการบริหารทรัพยากรบุคคล อันได้แก่ การโอน การย้าย การวางแผนเส้นทางความก้าวหน้าในสายอาชีพ เป็นต้น ทั้งนี้้องค์การบริหารส่วนตำบลศรีมหาโพธิ ได้พิจารณาด้วยว่าอัตรากำลังที่มีอยู่ในปัจจุบัน มีคุณสมบัติทั้งในเชิงคุณภาพและปริมาณเป็นอย่างไรเพื่อให้สามารถบริหารกำหนดอัตรากำลังให้เกิดประโยชน์สูงสุด โดยให้พิจารณาความเหมาะสมในเชิงคุณสมบัติ ความรู้ ทักษะ วุฒิการศึกษา กลุ่มอาชีพที่เหมาะสมกับหน้าที่ความรับผิดชอบหลัก ดังนี้

**๑. สำนักปลัด** มีหน้าที่รับผิดชอบเกี่ยวกับงานราชการทั่วไป ขององค์การบริหารส่วนตำบล และราชการที่มีได้กำหนดหน้าที่ของส่วนราชการใดขององค์การบริหารส่วนตำบลโดยเฉพาะ รวมทั้งกำกับและเร่งรัดการปฏิบัติราชการของส่วนราชการในองค์การบริหารส่วนตำบล ให้เป็นไปตามนโยบายแนวทางและแผนการปฏิบัติราชการขององค์การบริหารส่วนตำบล งานด้านธุรการ งานสารบรรณ การจัดทำแผนพัฒนา การจัดทำร่างข้อบัญญัติตำบล การจัดทำทะเบียนสมาชิกสภาองค์การบริหารส่วนตำบล การให้คำปรึกษาหน้าที่และความรับผิดชอบการปกครองบังคับบัญชาของพนักงานส่วนตำบล ลูกจ้าง และพนักงานจ้าง การบริหารงานบุคคลขององค์การบริหารส่วนตำบล ดำเนินการเกี่ยวกับอนุญาตต่าง ๆ และปฏิบัติงานที่ไม่อยู่ในความรับผิดชอบของส่วนราชการที่เรียกชื่ออื่น รวมทั้งกำกับและเร่งรัดการปฏิบัติราชการในองค์การบริหารส่วนตำบล ให้เป็นไปตามนโยบายแนวทางและแผนปฏิบัติราชการขององค์การบริหารส่วนตำบล โดยมีโครงสร้างงานในสำนักปลัด ดังนี้

- ๑.๑ งานบริหารงานทั่วไป
- ๑.๒ งานนโยบายและแผน
- ๑.๓ งานการเจ้าหน้าที่
- ๑.๔ งานกฎหมายและคดี

- ๑.๕ งานกิจการสภาองค์การบริหารส่วนตำบล
- ๑.๖ งานเลือกตั้ง
- ๑.๗ งานสวัสดิการสังคมและพัฒนาชุมชน
- ๑.๘ งานป้องกันและบรรเทาสาธารณภัย
- ๑.๙ งานสาธารณสุขและสิ่งแวดล้อม
- ๑.๑๐ งานส่งเสริมด้านการเกษตร

**๒. กองคลัง** มีหน้าที่รับผิดชอบเกี่ยวกับการจัดทำบัญชีและทะเบียนรับ - จ่ายเงิน ทุกประเภท เกี่ยวกับการเงิน การเบิกจ่ายเงิน การเก็บรักษาเงิน การนำส่ง การฝากเงิน การตรวจเงินขององค์การบริหารส่วนตำบล รวบรวมสถิติเงินได้ประเภทต่าง ๆ การเบิกตัดปี การขยายเวลาเบิกจ่ายเงินงบประมาณ การหักภาษีและนำส่งรายงานเงินคงเหลือประจำวัน การรับและจ่ายขาดเงินสะสมขององค์การบริหารส่วนตำบล การยืมเงินทรองราชการ การจัดสรรผลประโยชน์จากสิ่งก่อสร้างและทรัพย์สิน ตรวจสอบงานของจังหวัดและสำนักงานตรวจเงินแผ่นดิน การพัฒนารายได้ การออกใบอนุญาตและค่าธรรมเนียมต่าง ๆ และปฏิบัติหน้าที่อื่นที่เกี่ยวข้อง โดยมีโครงสร้างงานในกองคลัง ดังนี้

- ๒.๑ งานการเงิน
- ๒.๒ งานบัญชี
- ๒.๓ งานพัฒนาและจัดเก็บรายได้
- ๒.๔ งานทะเบียนทรัพย์สินและพัสดุ

**๓. กองช่าง** มีหน้าที่รับผิดชอบเกี่ยวกับการสำรวจ ออกแบบ การจัดทำข้อมูลทางด้านวิศวกรรม การจัดเก็บและทดสอบคุณภาพพัสดุ งานออกแบบและเขียนแบบ การตรวจสอบ การก่อสร้าง งานการควบคุมอาคารตามระเบียบกฎหมาย งานแผนปฏิบัติ งานการก่อสร้างและซ่อมบำรุง การควบคุมการก่อสร้าง และซ่อมบำรุง งานแผนงานด้านวิศวกรรมเครื่องจักรกล การรวบรวมประวัติติดตามควบคุมการปฏิบัติงานเครื่องจักรกล การควบคุม การบำรุงรักษาเครื่องจักรกลและยานพาหนะ งานเกี่ยวกับแผนงาน ควบคุม เก็บรักษา การเบิกจ่ายวัสดุ อุปกรณ์ อะไหล่ น้ำมันเชื้อเพลิง และงานอื่นที่เกี่ยวข้อง โดยมีโครงสร้างงานในกองช่าง ดังนี้

- ๓.๑ งานก่อสร้าง
- ๓.๒ งานออกแบบ และควบคุมอาคาร
- ๓.๓ งานประสานสาธารณูปโภค
- ๓.๔ งานผังเมือง

**๔. กองสาธารณสุขและสิ่งแวดล้อม** มีหน้าที่รับผิดชอบเกี่ยวกับปฏิบัติงานด้านการศึกษา การวิเคราะห์ วิจัยปัญหาพัฒนาทางด้านสาธารณสุข เช่นการสุขศึกษา การส่งเสริมสุขภาพ การสุขาภิบาล และการควบคุมโรค เป็นต้น เพื่อเสนอนโยบาย วางแผนงาน และดำเนินงานด้านการสาธารณสุข และปฏิบัติงานอื่นที่เกี่ยวข้อง โดยมีโครงสร้างงานในกองสาธารณสุขและสิ่งแวดล้อม ดังนี้

- ๔.๑ งานอนามัยและสิ่งแวดล้อม
- ๔.๒ งานส่งเสริมสุขภาพและสาธารณสุข
- ๔.๓ งานรักษาความสะอาด

**๕. กองการศึกษา ศาสนาและวัฒนธรรม** มีหน้าที่รับผิดชอบเกี่ยวกับปฏิบัติงาน ด้านการศึกษา การวิเคราะห์ วิจัย และพัฒนาหลักสูตร การแนะแนว การวัดผล ประเมินผล การพัฒนา ตำราเรียน การวางแผนการศึกษา ตามมาตรฐานสถานศึกษา การจัดบริการ ส่งเสริมการศึกษา การจัดการและส่งเสริมศาสนาและประเพณีวัฒนธรรมท้องถิ่น การจัดการและ ส่งเสริมกีฬาและนันทนาการ และปฏิบัติงานอื่นที่เกี่ยวข้อง โดยมีโครงสร้างงานในกองการศึกษา ศาสนา และวัฒนธรรม ดังนี้

- ๔.๑ งานบริหารการศึกษา
- ๔.๒ งานส่งเสริมการศึกษาศาสนาและวัฒนธรรม
- ๔.๓ งานส่งเสริมกีฬาและนันทนาการ

## ส่วนที่ ๒

### ข้อมูลและสถิติพนักงานองค์การบริหารส่วนตำบลศรีมหาโพธิ

องค์การบริหารส่วนตำบลศรีมหาโพธิ วิเคราะห์การกำหนดตำแหน่งจากภารกิจ ปริมาณงานที่จะดำเนินการในแต่ละส่วนราชการในระยะเวลา ๓ ปีข้างหน้า ซึ่งเป็นการสะท้อนให้เห็นว่า ปริมาณงานในแต่ละส่วนราชการมีเท่าใด เพื่อนำมาวิเคราะห์ว่าจะใช้ตำแหน่งประเภทใด สายงานใด จำนวนเท่าใด ในส่วนราชการนั้น จึงจะเหมาะสมกับภารกิจ ปริมาณงาน เพื่อให้คุ้มค่าต่อการใช้จ่ายงบประมาณขององค์การบริหารส่วนตำบลศรีมหาโพธิ และเพื่อให้การบริหารงานขององค์การบริหารส่วนตำบลศรีมหาโพธิ เป็นไปอย่างมีประสิทธิภาพ ประสิทธิภาพ โดยนำผลการวิเคราะห์ตำแหน่งมา บันทึกข้อมูลลงในกรอบอัตรากำลัง ๓ ปี พ.ศ.๒๕๖๔-๒๕๖๖ โดยแบ่งตามภารกิจ ด้านต่าง ๆ เพื่อให้เกิดประโยชน์สูงสุดแก่ประชาชน และเกิดผลสัมฤทธิ์ต่อภารกิจ คุ้มค่า อย่างมีประสิทธิภาพ

โดยกำหนดโครงสร้างการแบ่งส่วนราชการออกเป็น ๔ ส่วนราชการ มีบุคลากรในแต่ละส่วนราชการประกอบด้วย

#### ๑. สำนักปลัด

๑.๑ พนักงานส่วนท้องถิ่น	จำนวน ๗ อัตรา
๑.๒ พนักงานจ้างตามภารกิจ	จำนวน ๒ อัตรา
๑.๓ พนักงานจ้างทั่วไป	จำนวน ๖ อัตรา

#### ๒. กองคลัง

๒.๑ พนักงานส่วนท้องถิ่น	จำนวน ๓ อัตรา
๒.๒ ลูกจ้างประจำ	จำนวน ๑ อัตรา
๒.๓ พนักงานจ้างตามภารกิจ	จำนวน ๑ อัตรา
๒.๔ พนักงานจ้างทั่วไป	จำนวน ๑ อัตรา

#### ๓. กองช่าง

๓.๑ พนักงานส่วนท้องถิ่น	จำนวน ๒ อัตรา
๓.๒ พนักงานจ้างตามภารกิจ	จำนวน ๔ อัตรา
๓.๓ พนักงานจ้างทั่วไป	จำนวน ๑ อัตรา

#### ๔. กองสาธารณสุขและสิ่งแวดล้อม

๔.๑ พนักงานส่วนท้องถิ่น	จำนวน ๒ อัตรา
๔.๒ พนักงานจ้างทั่วไป	จำนวน ๑๖ อัตรา

#### ๕. กองการศึกษา ศาสนาและวัฒนธรรม

๕.๑ พนักงานส่วนท้องถิ่น	จำนวน ๒ อัตรา
๕.๒ พนักงานครู	จำนวน ๑ อัตรา
๕.๓ พนักงานจ้างทั่วไป	จำนวน ๒ อัตรา

การกำหนดสายงานในองค์การบริหารส่วนตำบลศรีมหาโพธิ เพื่อพิจารณาปรับลด หรือเพิ่มอัตรากำลังในแผนอัตรากำลัง ๓ ปี ประจำปีงบประมาณ ๒๕๖๔ - ๒๕๖๖ นั้น องค์การบริหารส่วนตำบลศรีมหาโพธิ มีปลัดองค์การบริหารส่วนตำบล (นักบริหารงานท้องถิ่น ระดับกลาง) จำนวน ๑ คน เป็นผู้ดูแลบังคับบัญชา และมีหัวหน้าส่วนราชการ (หัวหน้าสำนัก/ผู้อำนวยการกอง ระดับต้น) ๔ ส่วนราชการ ปกครองบังคับบัญชาผู้ใต้บังคับบัญชาในแต่ละส่วนราชการ ซึ่งแต่ละส่วนราชการมีสายงานในแต่ละส่วนราชการ จำนวนคน ที่ประกอบไปด้วย พนักงานส่วนท้องถิ่น ลูกจ้างประจำ และพนักงานจ้าง เพื่อนำเอาจำนวนคนมาเปรียบเทียบสัดส่วนการคิดปริมาณงานในแต่ละสายงานใช้วิธีคิดจากข้อ ๓.๑.๓ เพื่อได้ค่าปริมาณงานในภาพรวม และเมื่อนำปริมาณงานของแต่ละสายงานในภาพรวมได้มาเปรียบเทียบการกำหนดจำนวนอัตรากันในแต่ละสายงาน ดังตาราง

ส่วนราชการ	งาน	จำนวนกรอบอัตรากำลัง			
		พนักงานส่วนท้องถิ่น	ลูกจ้างประจำ	พนักงานจ้างตามภารกิจ	พนักงานจ้างทั่วไป
สำนักปลัด	บริหารงานทั่วไป	๒	-	-	๒
	งานกฎหมายและคดี	๑	-	-	-
	งานวิเคราะห์นโยบายและแผน	๑	-	๑	-
	งานสวัสดิการสังคมและพัฒนาชุมชน	๑	-	๑	-
	งานป้องกันและบรรเทาสาธารณภัย	๑	-	-	๔
	งานกาารเจ้าหน้าที่	๑	-	-	-
	งานกิจการสภาองค์การบริหารส่วนตำบล	-	-	-	-
	งานเลือกตั้ง	-	-	-	-
	งานสาธารณสุขและสิ่งแวดล้อม	-	-	-	-
	งานส่งเสริมการเกษตร	-	-	-	-
กองคลัง	นักบริหารงานการคลัง	๑	-	-	-
	งานการเงินและบัญชี	๑	๑	-	-
	งานพัฒนาและจัดเก็บรายได้	๑	-	-	-
	งานทะเบียนทรัพย์สินและพัสดุ	๑	-	-	๑
กองช่าง	งานก่อสร้าง	๑	-	๑	-
	งานออกแบบและควบคุมอาคาร	๑	-	๑	-
	งานประสานสาธารณูปโภค	-	-	๒	๑
	งานผังเมือง	๑	-	-	-
กองสาธารณสุขและสิ่งแวดล้อม	งานอนามัยและสิ่งแวดล้อม	๑	-	-	-
	งานส่งเสริมสุขภาพและสาธารณสุข	๑	-	-	-
	งานรักษาความสะอาด	-	-	-	๑๖
กองการศึกษา ศาสนา และวัฒนธรรม	งานบริหารการศึกษา	๑	-	-	-
	งานส่งเสริมการศึกษา ศาสนา และวัฒนธรรม และงานกีฬาและนันทนาการ	๑	-	-	๒



## แนวทางการวิเคราะห์การใช้กำลังคน ๑๐ ประการ

๑. มีการกำหนดหน้าที่ความรับผิดชอบของตำแหน่งต่าง ๆ หรือไม่
  ๒. นโยบายและโครงสร้างเป็นอุปสรรคในการปฏิบัติงานหรือไม่
  ๓. ปริมาณงานของเจ้าหน้าที่เหมาะสมหรือไม่ งานใดควรเพิ่มงานใดควรลด
  ๔. ศึกษาดูว่ามีผู้ดำรงตำแหน่งที่มีคุณสมบัติไม่เหมาะสมกับภารกิจหน้าที่ และควรมอบให้ใคร ดำเนินการแทน
  ๕. สำรองการใช้ลูกจ้างว่าทำงานได้เต็มทีหรือไม่ มอบหมายงานเพิ่มได้หรือไม่
  ๖. การจัดหน่วยงานและขั้นตอนวิธีการปฏิบัติงานมีประสิทธิภาพ ประหยัดและรวดเร็วหรือไม่
  ๗. เจ้าหน้าที่มีความรู้ ความชำนาญและความสามารถเหมาะสมกับงานหรือไม่
  ๘. ควรจัดฝึกอบรมเจ้าหน้าที่ในเรื่องใดเพื่อให้มีความสามารถ/ทักษะเหมาะสมกับงานปัจจุบัน และงานอนาคต
  ๙. มีการใช้คนเต็มทีหรือไม่ มีการมอบหมายและควบคุมงานเหมาะสมหรือไม่
  ๑๐. สร้างมาตรการและสิ่งจูงใจเพื่อช่วยเพิ่มปริมาณงานและประสิทธิภาพงานอย่างไร
- มาต่อขั้นตอนต่อไป จะเป็นเรื่องขอการคำนวณหาจำนวนคนที่ต้องการในการทำงาน ซึ่งในขั้นตอนนี้ จะมีวิธีการคำนวณ ประมาณ ๑๐ วิธี ซึ่งแต่ละวิธีจะมีแนวคิด วิธีการ และสูตรที่ใช้กันมาจากอดีตจนถึงปัจจุบัน และแต่ละงานแต่ละส่วนราชการอาจจะต้องใช้วิธีการที่ต่างกัน หรือใช้หลาย ๆ วิธีร่วมกัน

## การวิเคราะห์สภาพแวดล้อมของการบริหารงานด้านบุคลากร

การวิเคราะห์สภาวะแวดล้อม (SWOT Analysis) เป็นเครื่องมือในการประเมินสถานการณ์ สำหรับองค์กร ซึ่งช่วยผู้บริหารกำหนด จุดแข็งและจุดอ่อน ขององค์กร จากสภาพแวดล้อมภายใน โอกาสและอุปสรรคจากสภาพแวดล้อมภายนอก ตลอดจนผลกระทบจากปัจจัยต่าง ๆ ต่อการทำงานขององค์กรการวิเคราะห์ SWOT Analysis เป็นเครื่องมือในการวิเคราะห์สถานการณ์ เพื่อให้ผู้บริหารรู้จุดแข็ง จุดอ่อน โอกาส และอุปสรรคขององค์กร ซึ่งจะช่วยให้ทราบว่า องค์กรได้เดินทางมาถูกทิศและไม่ หลงทาง นอกจากนี้ยังบอกได้ว่าองค์กรมีแรงขับเคลื่อนไปยังเป้าหมายได้ดีหรือไม่ มั่นใจได้อย่างไรว่าระบบการ ทำงานในองค์กรยังมีประสิทธิภาพอยู่ มีจุดอ่อนที่จะต้องปรับปรุงอย่างไร ซึ่งการวิเคราะห์สภาวะแวดล้อม SWOT Analysis ดังนี้

### ๑. ปัจจัยภายใน (Internal Environment Analysis) ได้แก่

#### ๑.๑ S มาจาก Strengths

หมายถึง จุดเด่นหรือจุดแข็ง ซึ่งเป็นผลมาจากปัจจัยภายใน เป็นข้อดีที่เกิดจากสภาพแวดล้อมภายในองค์กร เช่น จุดแข็งด้านกำลังคน จุดแข็งด้านการเงิน จุดแข็งด้านการผลิต จุดแข็ง ด้านทรัพยากรบุคคล องค์กรจะต้องใช้ประโยชน์จากจุดแข็งในการกำหนดกลยุทธ์

#### ๑.๒ W มาจาก Weaknesses

หมายถึง จุดด้อยหรือจุดอ่อน ซึ่งเป็นผลมาจากปัจจัยภายใน เป็นปัญหาหรือข้อบกพร่องที่เกิดจากสภาพแวดล้อมภายในต่างๆ ขององค์กร ซึ่งองค์กรจะต้องหาวิธีในการแก้ปัญหาเหล่านั้น

**๒. ปัจจัยภายนอก (External Environment Analysis) ได้แก่**

**๒.๑ O มาจาก Opportunities**

หมายถึง โอกาส เป็นผลจากการที่สภาพแวดล้อม ภายนอกขององค์กร เอื้อประโยชน์หรือส่งเสริมการดำเนินงานขององค์กร โอกาสแตกต่างจากจุดแข็งตรงที่โอกาสนั้น เป็นผลมาจากสภาพแวดล้อมภายนอก แต่จุดแข็งนั้นเป็นผลมาจากสภาพแวดล้อมภายใน ผู้บริหารที่จะต้อง เสาะแสวงหาโอกาสอยู่เสมอ และใช้ประโยชน์จากโอกาสนั้น

**๒.๒ T มาจาก Threats**

หมายถึง อุปสรรค เป็นข้อจำกัดที่เกิดจากสภาพแวดล้อม ภายนอก ซึ่ง การบริหารจำเป็นต้องปรับกลยุทธ์ให้สอดคล้องและพยายามขจัดอุปสรรคต่างๆ ที่เกิดขึ้นให้ได้จริง

**วิเคราะห์ปัจจัยภายใน ภายนอก โอกาส และข้อจำกัด (SWOT)**

**ในการจัดทำแผนพัฒนาพนักงานส่วนตำบลขององค์การบริหารส่วนตำบลศรีมหาโพธิ**

๑. การวิเคราะห์สภาพแวดล้อมด้านการบริหารจัดการ (Management)
๒. การวิเคราะห์สภาพแวดล้อมด้านคน (Man)
๓. การวิเคราะห์สภาพแวดล้อมด้านเงิน (Money)
๔. การวิเคราะห์สภาพแวดล้อมด้านเครื่องมืออุปกรณ์ (Machine)
๕. การวิเคราะห์สภาพแวดล้อมด้านศีลธรรม (Morality)และพฤติกรรม

จุดแข็ง S	จุดอ่อน W	โอกาส O	ข้อจำกัด T
<b>การวิเคราะห์สภาพแวดล้อมด้านการบริหารจัดการ (Management)</b>			
-มีระเบียบกฎหมายเฉพาะ ในการทำงานท้องถิ่น	- มีระบบอุปถัมภ์ใน องค์กรยากต่อการ บริหารจัดการ	-มีอิสระในการแสดง ความคิดเห็นและเปิด โอกาสให้บุคลากรมี ส่วนร่วม	-ระเบียบกฎหมายเปลี่ยนแปลง บ่อยครั้งเกิดปัญหาในการ บริหารจัดการที่ต่อเนื่อง -ระเบียบ กระทรวงมหาดไทย หนังสือชักซ้อม ไม่มีความ ชัดเจน ขาดแนวทางใน การดำเนินการที่ถูกต้อง
<b>การวิเคราะห์สภาพแวดล้อมด้านคน (Man)</b>			
- สามารถเปิดกรอบ อัตรากำลังตามภาระงานที่ เกิดขึ้นได้ - มีบุคลากรทางด้าน กฎหมายในสังกัด สะดวกต่อ การดำเนินการด้านกฎหมาย - ขอบเขตการทำงานมีความ ชัดเจนตามมาตรฐานกำหนด ตำแหน่ง	- บุคลากรมีความรู้ ความสามารถที่ แตกต่างกัน ทำงาน แทนกันไม่ได้ - ขาดการประเมินผล การปฏิบัติงานอย่างมี ประสิทธิภาพ	ให้ความรู้เกี่ยวกับ ระเบียบ ข้อปฏิบัติ ข้อกฎหมาย	- ขาดตำแหน่ง

การวิเคราะห์สภาพแวดล้อมด้านเงิน (Money)			
-งบประมาณรายจ่ายประจำปีมีเพียงพอต่อการพัฒนาพนักงานส่วนตำบล	งบประมาณที่ใช้ในการพัฒนารายบุคคลได้รับการจัดสรรน้อย	องค์การบริหารส่วนตำบลศรีมหาโพธิสามารถให้งบประมาณในการเข้ารับการพัฒนาทันต่อเวลา	
การวิเคราะห์สภาพแวดล้อมด้านเครื่องมืออุปกรณ์ (Machine)			
- มีวัสดุ ครุภัณฑ์ อาคารสถานที่ เครื่องอำนวยความสะดวกทั่วถึง	บุคลากรยังขาดทักษะในการใช้เครื่องมือเทคโนโลยีที่มีในการทำงาน	เทคโนโลยีที่มีสามารถทำงานได้รวดเร็วและทันเวลาและเหตุการณ์	เทคโนโลยีมีปัญหาตามสภาพอากาศและที่ตั้งทำให้ไม่สามารถทำงานได้ในเวลาเร่งด่วน
การวิเคราะห์สภาพแวดล้อมด้านศีลธรรม (Morality) และพฤติกรรม			
องค์การบริหารส่วนตำบลศรีมหาโพธิตั้งงบประมาณสำหรับส่งเสริมคุณธรรมจริยธรรมทุกปี	บุคลากรหลากหลายประเภทตำแหน่งหลากหลายคุณวุฒิและประสบการณ์ทำให้ไม่เข้าใจในระบบคุณธรรมจริยธรรมเท่าที่ควร	- บุคลากรมีการทำงานเป็นทีมและสามัคคีกันรับฟังความคิดเห็นซึ่งกันและกันยอมรับการเปลี่ยนแปลงและมีจิตสาธารณะ - บุคลากรนับถือศาสนาเดียวกัน สะดวกต่อการดำเนินกิจกรรมส่วนรวม	

## ส่วนที่ ๓

### แผนพัฒนาบุคลากรองค์การบริหารส่วนตำบลศรีมหาโพธิ ประจำปีงบประมาณ พ.ศ. ๒๕๖๔ - ๒๕๖๖

#### ๑. หลักการและเหตุผล

การพัฒนาองค์กรให้เป็นองค์กรที่มีศักยภาพ สามารถแข่งขันได้ ทั้งในระดับพื้นที่ และระดับสากล เป็นสิ่งที่มีความจำเป็นอย่างยิ่งในปัจจุบัน ซึ่งเป็นยุคแห่งการแข่งขันไร้พรมแดน (Globalization) โดยต้องอาศัยความรู้ ความสามารถของบุคลากร องค์ความรู้ และการบริหารจัดการที่ดีตามหลักธรรมาภิบาล คือ ปัจจัยสำคัญที่จะช่วยให้องค์กรมีการพัฒนาสู่ความเป็นเลิศได้

ตามประกาศคณะกรรมการพนักงานส่วนตำบลจังหวัดปราจีนบุรี เรื่อง หลักเกณฑ์และเงื่อนไขเกี่ยวกับ การบริหารงานบุคคลขององค์การบริหารส่วนตำบล ลงวันที่ ๑๙ พฤศจิกายน ๒๕๔๕ กำหนดให้องค์การบริหารส่วนตำบล มีการพัฒนาผู้ได้รับการบรรจุเข้ารับราชการเป็นพนักงานองค์การบริหารส่วนตำบล ก่อนมอบหมายหน้าที่ให้ปฏิบัติเพื่อให้รู้ระเบียบแบบแผน ของทางราชการ หลักและวิธีปฏิบัติราชการ บทบาท และหน้าที่ของพนักงานส่วนตำบลในระบอบประชาธิปไตยอันมีพระมหากษัตริย์ทรงเป็นประมุข และแนวทางปฏิบัติตนเพื่อเป็นพนักงานส่วนตำบลที่ดี โดยองค์การบริหารส่วนตำบลต้องดำเนินการพัฒนาให้ครบถ้วนตามหลักสูตรที่คณะกรรมการพนักงานส่วนตำบล (ก.อบต.จังหวัด) กำหนด เช่น การพัฒนา ด้านความรู้พื้นฐานในการปฏิบัติราชการ ให้ใช้วิธีการฝึกอบรมในท้องถิ่น การฝึกอบรมทางไกล หรือการพัฒนาตนเอง ก็ได้ หากองค์การบริหารส่วนตำบลมีความประสงค์จะพัฒนาเพิ่มเติม ให้สอดคล้องกับความจำเป็นในการพัฒนาของแต่ละ องค์การบริหารส่วนตำบลก็ให้กระทำได้ ทั้งนี้ องค์การบริหารส่วนตำบลที่จะดำเนินการจะต้องใช้หลักสูตรที่คณะกรรมการพนักงานส่วนตำบล กำหนดเป็นหลักสูตรหลัก และเพิ่มเติมหลักสูตรตามความจำเป็นที่องค์การบริหารส่วนตำบลพิจารณา เห็นว่ามีความเหมาะสม การพัฒนาพนักงานองค์การบริหารส่วนตำบลเกี่ยวกับการปฏิบัติงานในหน้าที่ ให้องค์การบริหารส่วนตำบลสามารถ เลือกใช้วิธีการพัฒนาอื่นๆ ได้ และอาจกระทำได้โดยสำนักงานคณะกรรมการกลางพนักงานส่วนตำบล (ก.อบต.) สำนักงานคณะกรรมการพนักงานส่วนตำบล (ก.อบต.จังหวัด) องค์การบริหารส่วนตำบลต้นสังกัด หรือสำนักงานคณะกรรมการพนักงานส่วนตำบล (ก.อบต.จังหวัด) ร่วมกับองค์การบริหารส่วนตำบลต้นสังกัด หรือองค์การบริหารส่วนตำบลต้นสังกัด ร่วมกับส่วนราชการอื่นหรือภาคเอกชนก็ได้และตามประกาศคณะกรรมการองค์การบริหารส่วนตำบลจังหวัดปราจีนบุรี เรื่อง หลักเกณฑ์และเงื่อนไขเกี่ยวกับการบริหารงานบุคคลขององค์การบริหารส่วนตำบล ลงวันที่ ๑๙ พฤศจิกายน ๒๕๔๕ กำหนดให้องค์การบริหารส่วนตำบลจัดทำแผนพัฒนาบุคลากร เพื่อเพิ่มพูนความรู้ ทักษะ ทศนคติที่ดี คุณธรรมและจริยธรรม อันจะทำให้ปฏิบัติหน้าที่ราชการในตำแหน่งนั้นได้อย่างมีประสิทธิภาพ

ในการจัดทำแผนการพัฒนาบุคลากร ต้องกำหนดตามกรอบของแผนแม่บทการพัฒนา  
พนักงานองค์การบริหารส่วนตำบล ที่คณะกรรมการกลางพนักงานส่วนตำบล กำหนด โดยให้กำหนดเป็น  
แผนการพัฒนาพนักงานส่วนตำบล มีระยะเวลา ๓ ปี ตามกรอบของ แผนอัตรากำลังขององค์การบริหาร  
ส่วนตำบลนั้น

เพื่อให้สอดคล้องกับแนวทางดังกล่าว องค์การบริหารส่วนตำบลศรีมหาโพธิ อำเภอสรี  
มหาโพธิ จังหวัดปราจีนบุรี จึงได้จัดทำแผนการพัฒนาบุคลากร ประจำปีงบประมาณ พ.ศ. ๒๕๖๔-  
๒๕๖๖ ขึ้น เพื่อใช้เป็นแนวทางในการ พัฒนาบุคลากรขององค์การบริหารส่วนตำบลศรีมหาโพธิ  
เป็นเครื่องมือในการบริหารงานบุคคลของผู้บริหาร อีกทั้งยังเป็นการ พัฒนาเพื่อเพิ่มพูนความรู้ ทักษะ  
ทัศนคติที่ดี คุณธรรม จริยธรรมของบุคลากรองค์การบริหารส่วนตำบลศรีมหาโพธิในการ ปฏิบัติงาน  
ราชการและบริการประชาชนได้อย่างมีประสิทธิภาพและประสิทธิผล โดยในการพัฒนาผู้ใต้บังคับบัญชา  
นั้น ต้องพัฒนา ๕ ด้าน ได้แก่

๑. ด้านความรู้ทั่วไปในการปฏิบัติงาน ได้แก่ ความรู้ที่เกี่ยวข้องกับการปฏิบัติงาน  
โดยทั่วไป เช่น ระเบียบ กฎหมาย นโยบายสำคัญของรัฐบาล สถานที่ โครงสร้างของนโยบายต่างๆ  
 เป็นต้น

๒. ด้านความรู้และทักษะเฉพาะของงานในแต่ละตำแหน่ง ได้แก่ ความรู้  
ความสามารถในการปฏิบัติงานของตำแหน่งหนึ่งตำแหน่งใด โดยเฉพาะ เช่น งานฝึกอบรม งาน  
บริหารงานบุคคล งานวิเคราะห์ งานการเงิน งานด้านช่าง ฯ

๓. ด้านการบริหาร ได้แก่ รายละเอียดที่เกี่ยวกับการบริหารงานและการบริการ  
ประชาชน เช่น ในเรื่องการวางแผน การมอบหมายงาน การจูงใจ การประสานงาน เป็นต้น

๔. ด้านคุณสมบัติส่วนตัว ได้แก่ การช่วยเสริมบุคลิกที่ดี ส่งเสริมให้สามารถ  
ปฏิบัติงานร่วมกับบุคคลอื่นได้อย่างราบรื่น และมีประสิทธิภาพ ประสิทธิผล เช่น มนุษย์สัมพันธ์การ  
ทำงาน การสื่อสารและสื่อความหมาย การเสริมสร้างสุขภาพอนามัย เป็นต้น

๕. ด้านศีลธรรม คุณธรรม และจริยธรรม ได้แก่ การพัฒนาคุณธรรมและ  
จริยธรรมในการปฏิบัติงาน เช่น จริยธรรมในการปฏิบัติงาน การพัฒนาคุณภาพชีวิต เพื่อประสิทธิภาพใน  
การปฏิบัติงานและการปฏิบัติงานอย่างมีความสุข เพื่อให้สอดคล้องกับแนวทางดังกล่าว องค์การ  
บริหารส่วนตำบลศรีมหาโพธิ จึงได้จัดทำแผนพัฒนาบุคลากร ประจำปีงบประมาณ พ.ศ.๒๕๖๔ -  
๒๕๖๖

ขึ้น เพื่อใช้เป็นแนวทางในการพัฒนาบุคลากร เป็นเครื่องมือในการบริหารงาน  
บุคคลของผู้บริหาร อีกทั้งยังเป็นการพัฒนาเพื่อเพิ่มพูนความรู้ ทักษะ ทัศนคติที่ดี คุณธรรม จริยธรรม  
ของบุคลากรองค์การบริหารส่วนตำบลศรีมหาโพธิ ในการปฏิบัติงานราชการและบริการประชาชนได้  
อย่างมีประสิทธิภาพและประสิทธิผล

ในการจัดทำแผนพัฒนาบุคลากรจะต้องมีการรวบรวมและจัดทำฐานข้อมูลข่าวสารให้  
ครบถ้วน ทันสมัย ซึ่งได้แก่ ข้อมูลเบื้องต้นในด้านการเมืองการปกครอง เศรษฐกิจ สังคม ฯลฯ โดย  
ข้อมูลควรแสดงแนวโน้มที่เปลี่ยนแปลงไป บุคลิกลักษณะของบุคลากรแต่ละคน ความต้องการ

ความคาดหวัง และความต้องการของบุคลากรในองค์กร การวิเคราะห์ศักยภาพเพื่อประเมินสถานภาพ การพัฒนาเป็นการประเมินโดยวิเคราะห์ถึงโอกาส และภาวะคุกคามหรือข้อจำกัด อันเป็นภาวะแวดล้อมภายนอกที่มีผลต่อการพัฒนา รวมทั้งการวิเคราะห์จุดอ่อน จุดแข็งของบุคลากรในองค์กร อันเป็นสภาพแวดล้อมภายในองค์กร ซึ่งทั้งหมดเป็นการประเมินสถานภาพในปัจจุบันโดยเป็นการตอบคำถามว่า ปัจจุบันบุคลากรในองค์กรสถานภาพการพัฒนาอยู่จุดไหน สำหรับใช้เป็นประโยชน์ในการกำหนดการวางแผนพัฒนาบุคลากรในอนาคตทั้งนี้ โดยใช้เทคนิค Swot analysis การพิจารณาถึงปัจจัยภายใน ได้แก่จุดแข็ง (Strength - S) จุดอ่อน (Weak - W) และปัจจัยภายนอก ได้แก่ โอกาส (Opportunity - O) และอุปสรรค (Threat - T) เป็นเครื่องมือ

#### จุดแข็ง

- กำหนดนโยบายการพัฒนาบุคลากรเองภายใต้กฎหมาย
- เป็นองค์กรของรัฐ มีฐานะเป็นนิติบุคคล
- มีสถาบันพัฒนาบุคลากรท้องถิ่น
- มีบทบาทหน้าที่ตามกฎหมายชัดเจน
- มีความพร้อมในด้านงบประมาณในการพัฒนา

#### จุดอ่อน

- บุคลากรในองค์กรขาดแรงจูงใจในการพัฒนาตนเอง
- การแข่งขันระหว่างองค์กรมีน้อย
- บุคลากรไม่เพียงพอ ไม่มีเวลาเข้ารับการฝึกอบรม

#### โอกาส

- รัฐบาลส่งเสริมการพัฒนาบุคลากร
- สถาบันพัฒนาบุคลากร มีหลักสูตรในการฝึกอบรมที่หลากหลาย
- ผู้บริหารให้ความสำคัญกับการพัฒนาบุคลากร

#### อุปสรรค

- กฎระเบียบไม่ทันสมัย ปรับไม่ทันกับภาวะเศรษฐกิจและสังคมที่เปลี่ยนแปลง
- หลักสูตรที่เปิดอบรมบางหลักสูตรไม่สอดคล้องกับความต้องการของผู้อบรม
- หลักสูตรที่เปิดอบรมบางหลักสูตรมีค่าใช้จ่ายในการฝึกอบรมสูง

## ๒. ความหมายของการพัฒนาบุคลากร

มหาวิทยาลัยมหาสารคาม (๒๕๔๐, หน้า ๑๕๔) ได้ให้ความหมายของการพัฒนาบุคลากรว่าเป็นการดำเนินการให้บุคลากรในหน่วยงานได้มีความรู้ความสามารถเหมาะสมกับงานที่ปฏิบัติหรืองานที่จะปฏิบัติ หรือให้มีความรู้ความสามารถสูงขึ้น ซึ่งในการพัฒนาบุคลากรนั้นปกติจะมีวัตถุประสงค์ ๒ ประการ คือเพื่อให้บุคลากรมีความสามารถเหมาะสมกับงานที่จะปฏิบัติและเพิ่มพูนความรู้สึกรักคิดที่ดีต่อการปฏิบัติงานให้สูงขึ้นอย่างมีประสิทธิภาพ

สมาน รังสิโยภุชฌ์ (๒๕๔๔, หน้า ๘๓) กล่าวว่า การพัฒนาบุคลากร หมายถึงการดำเนินการเกี่ยวกับการส่งเสริมให้บุคคลมีความรู้ ความสามารถ มีทักษะในการทำงานที่ดีขึ้นตลอดจนมีทัศนคติที่ดีในการทำงานอันจะเป็นผลให้การปฏิบัติงานมีประสิทธิภาพดียิ่งขึ้น การพัฒนาบุคคลเป็นกระบวนการที่จะเสริมสร้างและเปลี่ยนแปลงผู้ปฏิบัติงานในด้านต่าง ๆ เช่น ความรู้ ความสามารถ ทักษะ อุปนิสัย ทัศนคติที่ดี และวิธีในการทำงานอันจะนำไปสู่ประสิทธิภาพในการทำงาน

เคนนีและรายด์ (Kenney & Ried, ๑๙๘๖, p. ๓) กล่าวว่า การพัฒนาบุคลากรเป็นวิธีการต่าง ๆ ที่ดำเนินการเพื่อให้ผู้ที่ได้รับการบรรจุเข้าทำงานในองค์กรนั้นอยู่แล้วได้มีความรู้ ความเข้าใจ สามารถทำงานในหน้าที่ที่ได้รับมอบหมายได้อย่างเต็มที่

โดยสรุปแล้ว การพัฒนาบุคลากร คือการ ดำเนินการเพื่อให้บุคลากร ได้รับการพัฒนาความรู้ความสามารถ เพื่อให้เหมาะสมในการนำไปปฏิบัติหน้าที่ราชการ

โดยสรุปแล้ว การพัฒนาบุคลากร คือการ ดำเนินการเพื่อให้บุคลากร ได้รับการพัฒนาความรู้ความสามารถ เพื่อให้เหมาะสมในการนำไปปฏิบัติหน้าที่ราชการ

## ๓. วัตถุประสงค์ของการจัดทำแผนพัฒนาพนักงานส่วนตำบล

๑. เพื่อให้องค์การบริหารส่วนตำบลศรีมหาโพธิ มีเครื่องมือพัฒนา และหลักสูตรในการพัฒนาพนักงานส่วนตำบลในสังกัดเป็นไปในทิศทางเดียวกัน

๒. เพื่อให้องค์การบริหารส่วนตำบลศรีมหาโพธิ สามารถจัดสรรงบประมาณในการพัฒนาได้ตรงตามความต้องการของผู้รับการพัฒนา

๓. เพื่อพัฒนาพนักงานส่วนตำบล มีกิจกรรมร่วมกันและมีความรู้พื้นฐานที่เหมาะสมกับบริบทในการปฏิบัติงานในท้องถิ่นได้รับการพัฒนาเกี่ยวกับสมรรถนะหลัก สมรรถนะประจำสายงานในหน้าที่รับผิดชอบ

๔. เพื่อให้พนักงานส่วนตำบล มีค่านิยมในการปฏิบัติงานที่ตรงร่วมกัน จิตสาธารณะ มีคุณธรรมจริยธรรมในการปฏิบัติงาน สามัคคีแบ่งปัน ต่อเพื่อนร่วมงาน มีความรู้ และทักษะเฉพาะของงานในแต่ละตำแหน่ง และนำทักษะที่มีไปใช้ในการปฏิบัติงานอย่างเต็มความสามารถ

#### ๔. เป้าหมายในการพัฒนา

##### ๑. เป้าหมายเชิงปริมาณ

บุคลากร ได้รับการพัฒนาการเพิ่มพูนความรู้ ความสามารถ ทักษะ คุณธรรม และ จริยธรรมในการปฏิบัติงาน ในปี ๒๕๖๔ - ๒๕๖๖ ไม่น้อยกว่าร้อยละ ๙๐ ของจำนวนบุคลากรทั้งหมด

##### ๒. เป้าหมายเชิงคุณภาพ

บุคลากร มีความรู้ ความชำนาญในการปฏิบัติงาน สามารถปฏิบัติงานในหน้าที่ได้อย่างมีประสิทธิภาพ ในปีงบประมาณ ๒๕๖๔ - ๒๕๖๖ เพิ่มขึ้นร้อยละ ๙๐ จากจำนวนพนักงานที่ได้รับการพัฒนา

##### ๓. เป้าหมายเชิงประโยชน์

องค์การบริหารส่วนตำบลศรีมหาโพธิ มีบุคลากรที่มีความรู้ความสามารถในการปฏิบัติงาน และผลักดันให้การดำเนินงานขององค์การบริหารส่วนตำบลศรีมหาโพธิ บรรลุตามเป้าหมาย

#### ๕. ขอบเขตและแนวทางในการจัดทำแผนการพัฒนาพนักงานส่วนตำบล

องค์การบริหารส่วนตำบลศรีมหาโพธิ ได้แต่งตั้งคณะกรรมการจัดทำแผนพัฒนาพนักงานส่วนตำบล ประจำปีงบประมาณ พ.ศ. ๒๕๖๔ - ๒๕๖๖ ตามคำสั่ง องค์การบริหารส่วนตำบลศรีมหาโพธิ ที่ ๓๙๕/๒๕๖๓ ลงวันที่ ๑ กันยายน ๒๕๖๓ ประกอบด้วย

- นายกองการบริหารส่วนตำบล	ประธานกรรมการ
- ปลัดองค์การบริหารส่วนตำบล	กรรมการ
- รองปลัดองค์การบริหารส่วนตำบล	กรรมการ
- หัวหน้าส่วนราชการ	กรรมการ
- หัวหน้าสำนักปลัด	กรรมการและเลขานุการ

โดยคณะกรรมการดังกล่าวข้างต้น ร่วมพิจารณาจัดทำแผนพัฒนาพนักงานส่วนตำบลของบุคลากรในสังกัด ให้ครอบคลุม ดังนี้

๑. กำหนดหลักสูตรการพัฒนาหลักสูตรการพัฒนา วิธีการพัฒนา ระยะเวลาและงบประมาณในการ พัฒนาพนักงานส่วนตำบล ให้มีความสอดคล้องกับตำแหน่งและระดับตำแหน่งในแต่ละสายงาน ที่ดำรงอยู่ตามกรอบแผน อัตรากำลัง ๓ ปี

๒. พิจารณาหลักสูตร ที่บุคลากรในสังกัด ต้องได้รับการพัฒนาความรู้ ความสามารถในหลักสูตรใดหลักสูตรหนึ่ง หรือหลายหลักสูตรอย่างน้อย ปีละ ๑ ครั้ง หรือตามที่ผู้บริหารท้องถิ่นเห็นสมควร อาจประกอบด้วย

- (๑) หลักสูตรความรู้พื้นฐานในการปฏิบัติราชการ
- (๒) หลักสูตรการพัฒนาเกี่ยวกับงานในหน้าที่รับผิดชอบ
- (๓) หลักสูตรความรู้ และทักษะเฉพาะของงานในแต่ละตำแหน่ง
- (๔) หลักสูตรด้านการบริหาร
- (๕) หลักสูตรด้านคุณธรรมและจริยธรรม



๓. พิจารณาหาวิธีการพัฒนาบุคลากร วิธีใดวิธีหนึ่งหรือหลายวิธีก็ได้ ตามความจำเป็นและความเหมาะสม อาจประกอบด้วย

- (๑) การปฐมนิเทศ
- (๒) การฝึกอบรม
- (๓) การศึกษาหรือดูงาน
- (๔) การประชุมเชิงปฏิบัติการ หรือการสัมมนา
- (๕) การสอนงาน การให้คำปรึกษาหรือวิธีการอื่นที่เหมาะสม

๔. พิจารณาจัดสรรงบประมาณในการดำเนินการพัฒนา ในแต่ละหลักสูตร หรือแต่ละวิธีการสำหรับการพัฒนาพนักงานส่วนตำบลตามแผนการพัฒนาพนักงานส่วนตำบล ให้ครอบคลุมโดยคำนึงถึงความประหยัดคุ้มค่า เพื่อให้การพัฒนาบุคลากรเป็นไปอย่างมีประสิทธิภาพและประสิทธิผล

๕. พิจารณากำหนดแนวทางการพัฒนาให้ครอบคลุมสมรรถนะหลักที่จำเป็นต่อการปฏิบัติราชการให้กับบุคลากรในสังกัดอย่างน้อยควรประกอบด้วย

- (๑) การมุ่งผลสัมฤทธิ์
- (๒) การยึดมั่นในความถูกต้องชอบธรรมและจริยธรรม
- (๓) ความเข้าใจในองค์กรและระบบงาน
- (๔) การบริการเป็นเลิศ
- (๕) การทำงานเป็นทีม

๖. พิจารณาจัดการเรียนรู้ในองค์กร KM (Knowledge Management) ในองค์การบริหารส่วนตำบลศรีมหาโพธิ เพื่อให้เป็นองค์กรแห่งการเรียนรู้ (learning organization) ในทุกวาระทุกโอกาส เพื่อสืบค้นหาความรู้ใหม่ ๆ ในตัวบุคลากร และนำมาแลกเปลี่ยนเรียนรู้ร่วมกัน

## ๖. ขั้นตอนการดำเนินงาน

### ๖.๑ การเตรียมการและการวางแผน

- ๑) แต่งตั้งคณะทำงานเพื่อดำเนินการจัดทำแผนพัฒนาบุคลากร
- ๒) พิจารณาเหตุผลและความจำเป็น ในการพัฒนาโดยการศึกษาวิเคราะห์ดูว่าผู้ใต้บังคับบัญชาแต่ละคน สมควรต้องได้รับการพัฒนาด้านใดบ้าง จึงจะปฏิบัติงานได้สำเร็จอย่างมีประสิทธิภาพและปฏิบัติงานได้ตามมาตรฐานที่กำหนดไว้
- ๓) กำหนดประเภทของความจำเป็น ได้แก่ ด้านความรู้ทั่วไปในการปฏิบัติงาน ด้านความรู้และทักษะ เฉพาะของงานในแต่ละตำแหน่ง ด้านการบริหาร ด้านคุณสมบัติส่วนตัว และด้านคุณธรรมจริยธรรม

## ๖.๒ การดำเนินการพัฒนา

๑) การเลือกวิธีพัฒนาผู้อยู่ใต้บังคับบัญชาที่เหมาะสม เมื่อผู้บังคับบัญชาได้ข้อมูลที่เป็นประโยชน์ต่อการ พัฒนาผู้อยู่ใต้บังคับบัญชา จากการหาความจำเป็นในการพัฒนาแล้ว ผู้บังคับบัญชามักจะนำข้อมูลเหล่านั้นมาพิจารณากำหนด กลุ่มเป้าหมาย และเรื่องที่อยู่ใต้บังคับบัญชา จำเป็นต้องได้รับการพัฒนาได้แก่ การคัดเลือกกลุ่มบุคคลที่สมควรจะได้รับ พัฒนา และเลือกประเด็นที่จะให้มีการพัฒนาโดยสามารถเลือกแนวทางหรือวิธีการพัฒนาได้หลายรูปแบบตามความ เหมาะสม เช่น การให้ความรู้ การสับเปลี่ยนหน้าที่ความรับผิดชอบ การฝึกอบรม การดูงาน การประชุมเชิงปฏิบัติการ และ การสัมมนา เป็นต้น

๒) วิธีพัฒนาผู้ใต้บังคับบัญชา ผู้บังคับบัญชาสามารถพัฒนาผู้อยู่ใต้บังคับบัญชา โดยเลือกแนวทางการ พัฒนาได้หลายอย่าง โดยอาจจัดทำเป็นโครงการเพื่อดำเนินการเอง หรือเข้าร่วม สหกับหน่วยงานราชการอื่น หรือว่าจ้าง องค์กรเอกชนที่มีความรู้ความชำนาญเฉพาะด้านเป็นผู้ดำเนินการ รายละเอียดขั้นตอนการดำเนินงานการพัฒนาบุคลากรตามแผนการพัฒนาบุคลากร

### ๓) การติดตามและประเมินผล

การติดตามและประเมินผลการพัฒนาบุคลากร คณะกรรมการจัดทำ แผนการพัฒนาบุคลากรขององค์การบริหารส่วนตำบลศรีมหาโพธิ ได้ปฏิบัติตามประกาศคณะกรรมการ พนักงานองค์การบริหารส่วนตำบลจังหวัดปราจีนบุรี เรื่อง หลักเกณฑ์ และเงื่อนไขเกี่ยวกับการ บริหารงานบุคคลขององค์การบริหารส่วนตำบล ลงวันที่ ๑๙ พฤศจิกายน ๒๕๔๕ ในการติดตามและ ประเมินผลการพัฒนา ดังนี้

๓.๑) ผู้บังคับบัญชามั่นติดตามการพัฒนาอย่างใกล้ชิดและให้มีการ ประเมินผลการพัฒนา เมื่อผ่านการ ประเมินผลแล้ว ถือว่าผู้นั้นได้รับการพัฒนาแล้ว

๓.๒) ติดตามและประเมินผลโดยคณะกรรมการตรวจรับรองมาตรฐาน การปฏิบัติราชการขององค์กรปกครองส่วนท้องถิ่น

กรอบแนวความคิดแผนพัฒนาบุคลากร (Conceptual Framework in Personnel Development Plan)

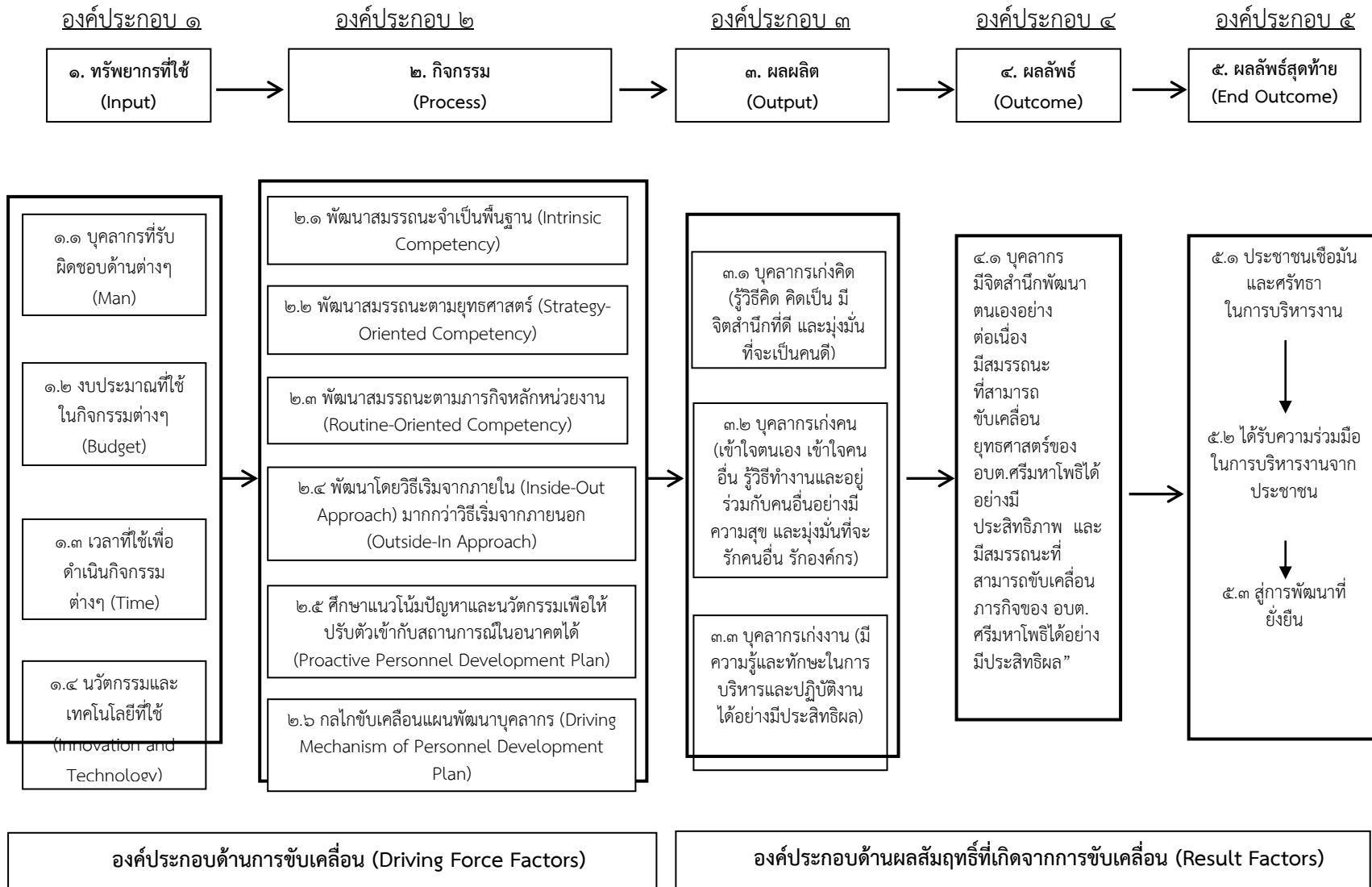

ลำดับขั้นตอนการจัดทำแผนพัฒนาพนักงานส่วนตำบล  
องค์การบริหารส่วนตำบลศรีมหาโพธิ (Flowchart)

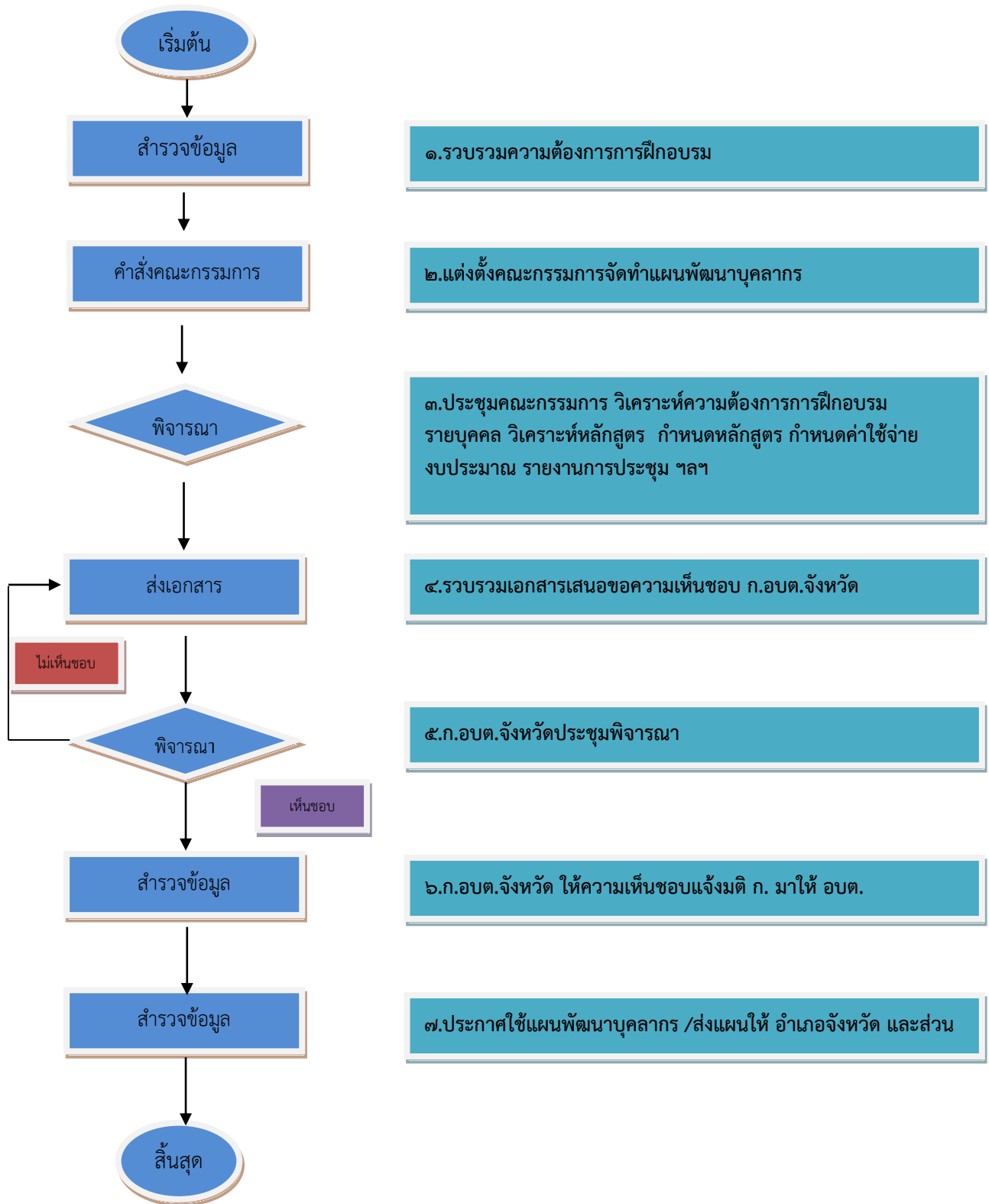

## ส่วนที่ ๔

## แนวทางการพัฒนาบุคลากร

การกำหนดแนวทางในการพัฒนาบุคลากรขององค์การบริหารส่วนตำบลศรีมหาโพธิ ได้พิจารณาและให้ความสำคัญบุคลากรในทุกระดับทั้ง คณะผู้บริหาร,สภามอบการบริหารส่วนตำบล พนักงานองค์การบริหารส่วนตำบลทั้ง ๔ ส่วนราชการ และพนักงานจ้างขององค์การบริหารส่วนตำบลศรีมหาโพธิ เพื่อให้ได้รับการพัฒนาประสิทธิภาพทั้งทางด้านการปฏิบัติงาน, หน้าที่ ความรับผิดชอบ, ความรู้และทักษะเฉพาะของงานในแต่ละตำแหน่ง, การบริหาร และคุณธรรมและจริยธรรม ดังนี้

## สำนักปลัด ประกอบด้วย

๑. ปลัดองค์การบริหารส่วนตำบล
๒. หัวหน้าสำนักปลัด
๓. นักวิเคราะห์นโยบายและแผน
๔. นักทรัพยากรบุคคล
๕. นิติกร
๖. นักพัฒนาชุมชน
๗. เจ้าพนักงานป้องกันและบรรเทาสาธารณภัย
๘. เจ้าพนักงานธุรการ
๙. ผู้ช่วยนักวิเคราะห์นโยบายและแผน
๑๐. ผู้ช่วยนักพัฒนาชุมชน
๑๑. พนักงานขับเครื่องจักรกลขนาดเบา
๑๑. พนักงานขับรถยนต์
๑๒. นักการภารโรง
๑๓. พนักงานขับรถบรรทุกน้ำ
๑๔. พนักงานขับรถดับเพลิง
๑๕. พนักงานประจำรถบรรทุกน้ำ
๑๖. พนักงานประจำรถดับเพลิง

## กองคลัง ประกอบด้วย

๑. ผู้อำนวยการกองคลัง
๒. นักวิชาการเงินและบัญชี
๓. นักวิชาการจัดเก็บรายได้
๔. เจ้าพนักงานพัสดุ
๕. เจ้าพนักงานการเงินและบัญชี (ลูกจ้างประจำ)
๗. ผู้ช่วยนักวิชาการจัดเก็บรายได้
๘. คนงานทั่วไป

## กองช่าง ประกอบด้วย

๑. ผู้อำนวยการกองช่าง
๒. วิศวกรโยธา
๓. นายช่างสำรวจ
๔. ผู้ช่วยนายช่างไฟฟ้า

๕. ผู้ช่วยนายช่างโยธา
๖. ผู้ช่วยเจ้าพนักงานธุรการ
๗. พนักงานขับรถกระเช้าไฟฟ้า

**กองสาธารณสุขและสิ่งแวดล้อม ประกอบด้วย**

๑. ผู้อำนวยการกองสาธารณสุขและสิ่งแวดล้อม
๒. เจ้าพนักงานสาธารณสุข
๓. พนักงานขับรถบรรทุกขยะ
๔. พนักงานประจํารถบรรทุกขยะ

**กองการศึกษา ศาสนาและวัฒนธรรม ประกอบด้วย**

๑. ผู้อำนวยการกองการศึกษา ศาสนาและวัฒนธรรม
๒. นักวิชาการศึกษา
๓. ครู
๔. ผู้ดูแลเด็ก

**หลักสูตรการพัฒนา วิธีการพัฒนาและระยะเวลาดำเนินการพัฒนา งบประมาณ  
ในการดำเนินการพัฒนา และการติดตามและประเมินผล**

- (๑) หลักสูตรความรู้พื้นฐานที่ในการปฏิบัติราชการ
- (๒) หลักสูตรการพัฒนาเกี่ยวกับงานในหน้าที่รับผิดชอบ
- (๓) หลักสูตรความรู้และทักษะเฉพาะของงานในแต่ละตำแหน่ง
- (๔) หลักสูตรด้านการบริหาร
- (๕) หลักสูตรด้านคุณธรรมและจริยธรรม
- (๖) หลักสูตรพัฒนาบุคลิกภาพ
- (๗) หลักสูตรการบริหารจัดการองค์กร

**เครื่องมือการพัฒนาบุคลากร**

เครื่องมือการพัฒนาบุคลากร	ลักษณะเฉพาะ	วัตถุประสงค์/เป้าหมาย
๑. การฝึกอบรมในห้องเรียน (Classroom Training)	เน้นการเรียนรู้จากผู้เรียนหลากหลายกลุ่มงาน/ตำแหน่งงาน โดยมีสำนักปลัด (งานการเจ้าหน้าที่) ทำหน้าที่ดำเนินการจัดอบรม	๑. ปรับปรุงจุดอ่อนหรือข้อที่ต้องพัฒนาของบุคลากรให้มีประสิทธิภาพมากขึ้น ๒. พัฒนาความสามารถที่เป็นจุดแข็งของบุคลากรให้ดีขึ้นกว่าเดิม ๓. เตรียมความพร้อมสำหรับตำแหน่งงานที่สูงขึ้น ทำให้ผู้บังคับบัญชาและ

		<p>บุคลากรเกิดความมั่นใจว่าจะสามารถรับผิดชอบงานที่ได้รับมอบหมายเมื่อได้รับการเลื่อนตำแหน่งงานในอนาคต</p> <p>๔. ใช้เป็นเครื่องมือคัดเลือกบุคลากรดาวเด่น (Talented People) หรือผู้สืบทอดตำแหน่งงาน (Successors) ที่จะก้าวขึ้นสู่ตำแหน่งงานระดับบริหารต่อไป</p>
<p>๒. การสอนงาน (Coaching)</p>	<p>เน้นอธิบายรายละเอียดของงาน ไม่จำเป็นจะต้องอยู่ในภาคสนามเท่านั้น อาจจะเป็นการสอนงานนอกภาคสนาม โดยส่วนใหญ่หัวหน้างานโดยตรงจะทำหน้าที่สอนงานให้กับบุคลากร</p>	<p>๑. เพื่อแก้ปัญหาที่เกิดขึ้นในการทำงาน ผู้สอนชี้ให้เห็นแนวทางแก้ไข และให้บุคลากรคิดแก้ไขปัญหาคู่เอง</p> <p>๒. เพื่อพัฒนาอาชีพเป็นการเตรียมให้พร้อมก่อนที่จะเลื่อนตำแหน่ง ผู้สอนต้องทบทวนผลงาน ความสามารถที่มีอยู่ และกำหนดเป้าหมายในการสอนงาน โดยเน้นการพัฒนาความสามารถในตำแหน่งที่บุคลากรจะเลื่อนขึ้นไป</p> <p>๓. เพื่อปรับปรุงและพัฒนางานให้มีประสิทธิภาพมากขึ้น ผู้สอนจะต้องค้นหาความสามารถที่โดดเด่น/ ที่ต้องปรับปรุงและจัดลำดับความสำคัญของความสามารถที่จะต้องพัฒนา หรือต้องการเสริมและ</p>

		พัฒนา
<p>๓. การฝึกอบรมในขณะทำงาน (On the Job Training : OJT)</p>	<p>เน้นการฝึกอบรมในภาคสนาม ฝึกปฏิบัติจริง โดยมีผู้สอนที่เป็นหัวหน้างานหรือบุคคลที่ได้รับมอบหมายให้ทำหน้าที่ประกบเพื่ออธิบายและชี้แนะ ซึ่งเครื่องมือนี้จะเกิดประโยชน์ได้ถ้าใช้คู่กับการสอนงาน</p>	<p>ใช้สำหรับบุคลากรใหม่ที่เพิ่งเข้ามาทำงาน สับเปลี่ยนโอนย้าย เลื่อนตำแหน่ง มีการปรับปรุงงานหรือต้องอธิบายงานใหม่ ๆ เพื่อสอนให้บุคลากรทราบและเรียนรู้เกี่ยวกับคู่มือขั้นตอนการปฏิบัติงาน (Procedure) วิธีการปฏิบัติงาน (Work Instruction) คู่มือการทำงาน (Manual) ระเบียบปฏิบัติที่เกี่ยวข้องกับการทำงาน (Rules &amp; Regulation) หรือเทคโนโลยีใหม่ ๆ เพื่อให้บุคลากรสามารถทำงานตามที่ได้รับมอบหมายได้อย่างมีประสิทธิภาพ</p>
<p>๔. โปรแกรมพี่เลี้ยง (Mentoring Program)</p>	<p>เน้นพัฒนาเรื่องจิตใจ การปรับตัว การทำงานร่วมกับผู้อื่นภายในองค์กร องค์กรบางแห่งเรียก Buddy Program ซึ่งบุคลากรจะมีพี่เลี้ยงที่ได้รับคัดเลือกให้ดูแลเอาใจใส่ และพูดคุยกับบุคลากรอย่างไม่เป็นทางการ</p>	<p>๑. เพื่อดูแลและรักษาบุคลากรใหม่ให้สามารถปฏิบัติงานร่วมกับทุกคนในองค์กรได้อย่างมีความสุข สามารถปรับตัวเข้ากับองค์กร เพื่อนร่วมงาน และสภาพแวดล้อมในการทำงานที่แตกต่างจากองค์กรเดิมได้อย่างมีประสิทธิภาพ โดยมีพี่เลี้ยงทำหน้าที่ในการสร้างความสัมพันธ์ ความคุ้นเคย และบรรยากาศที่ดีในการทำงาน รวมทั้งเป็นแบบอย่าง (Role Model) ที่ดีให้แก่บุคลากรใหม่</p> <p>๒. เพื่อช่วยบุคลากรที่กำลังจะปรับตำแหน่งให้เติบโตขึ้นในองค์กร พี่เลี้ยงจะทำ</p>



		<p>หน้าที่ให้ข้อมูลที่ เป็นประโยชน์ในการทำงาน รวมถึงข้อควรระวังและความขัดแย้งที่อาจเกิดขึ้น จากงานใหม่ที่ได้รับมอบหมาย</p>
<p>๕. การเพิ่มคุณค่าในงาน (Job Enrichment)</p>	<p>เน้นการมอบหมายงานที่ยาก หรือท้าทายมากขึ้น ต้องใช้ความคิดริเริ่ม การคิดเชิงวิเคราะห์ การวางแผนงานมากกว่าเดิมที่เคยปฏิบัติ</p>	<p>๑. Renewal – การทำให้เกิดความแปลกใหม่ ไม่ให้บุคลากรเกิดความเบื่อหน่าย โดยการเปลี่ยนแปลงลักษณะงาน บุคคลที่จะต้องติดต่อประสานงานด้วย เปลี่ยนมุมมองหรือความคิดจากงานเดิม</p> <p>๒. Exploration – การพัฒนาและการแสวงหาทักษะความชำนาญมากขึ้น พัฒนาสัมพันธภาพที่เกิดขึ้นจากการทำงานใหม่ ๆ</p> <p>๓. Specialization – การชำนาญในงานเป็นพิเศษ ก่อให้เกิดความสามารถในการบริหารจัดการงานนั้นที่ลึกซึ้ง ยากและท้าทายมากขึ้น</p>
<p>๖. การเพิ่มปริมาณงาน (Job Enlargement)</p>	<p>เน้นการมอบหมายงานที่มากขึ้น เป็นงานที่มีขั้นตอนงานคล้ายกับงานเดิมที่เคยปฏิบัติหรืออาจจะเป็นงานที่แตกต่างจากเดิมที่เคยปฏิบัติ แต่งานที่ได้รับมอบหมายไม่ยากหรือไม่ต้องใช้ความคิดเชิงวิเคราะห์มากนัก</p>	<p>เพื่อเป็นการเพิ่มทักษะการทำงานให้กับบุคลากร โดยเฉพาะทักษะในด้านการบริหารจัดการ (Managerial Competency) ที่เพิ่มขึ้นจากการบริหารงานที่มีปริมาณที่มากขึ้นกว่าเดิมที่เคยปฏิบัติ ได้แก่ ทักษะการวางแผนงาน ทักษะการบริหารเวลา ทักษะการแก้ไขปัญหาและตัดสินใจ การบริหารทีมงาน การสอน</p>

		และการพัฒนาทีมงาน (เหมาะสำหรับบุคลากรที่ทำงานเดิม ๆ ชั่ว ๆ มาเป็นระยะเวลานาน)
๗. การมอบหมายโครงการ (Project Assignment)	เน้นการมอบหมายให้บุคลากรรับผิดชอบโครงการระยะยาว ไม่สามารถทำให้เสร็จภายในวันหรือสองวัน เป็นโครงการพิเศษที่บุคลากรจะต้องแยกตัวจากเดิมที่เคยปฏิบัติหรือเป็นโครงการที่เพิ่มขึ้นจากงานประจำที่รับผิดชอบ	เพื่อใช้เป็นเครื่องมือในการวิเคราะห์หาจุดแข็งและจุดอ่อนของบุคลากรจากโครงการที่มอบหมายให้บุคลากรไปปฏิบัติ เป็นเครื่องมือในการฝึกทักษะในการทำงาน (Skill-based) โดยเฉพาะทักษะเฉพาะด้านที่เกี่ยวข้องในงานนั้น บางองค์การนำมาใช้ในการเลื่อนระดับตำแหน่งงาน การคัดเลือกหาบุคลากรดาวเด่น และการหาผู้สืบทอดทายาทตำแหน่งงาน
๘. การหมุนเวียนงาน (Job Rotation)	เน้นให้บุคลากรเวียนงานจากงานหนึ่งไปยังอีกงานหนึ่ง เพื่อเรียนรู้งานนั้น ตามระยะเวลาที่กำหนด โดยส่วนใหญ่มักใช้เป็นเครื่องมือในการพัฒนาความสามารถของผู้บริหารก่อนการปรับตำแหน่ง/ระดับ	เพื่อพัฒนาความสามารถของบุคลากรให้เกิดการทำงานที่หลากหลายด้าน เป็นการเสริมสร้างประสบการณ์ของบุคลากรให้เรียนรู้งานมากขึ้น จึงเหมาะสำหรับบุคลากรที่เตรียมความพร้อมในการรับผิดชอบงานที่สูงขึ้น หรือเป็นกลุ่มคนที่มีผลงานดีและมีศักยภาพสูง (High Performance and High Potential)

<p>๙. การให้คำปรึกษา แนะนำ (Consulting)</p>	<p>เน้นการให้คำปรึกษาแนะนำเมื่อบุคลากรมีปัญหาที่เกิดขึ้นจากงานที่รับผิดชอบ หัวหน้างานจะต้องทำหน้าที่ให้แนวทาง เคล็ดลับ และวิธีการเพื่อให้บุคลากรสามารถแก้ไขปัญหาที่เกิดขึ้นนั้นได้</p>	<p>เพื่อใช้ในการแก้ไขปัญหาที่เกิดขึ้นกับบุคลากรด้วยการวิเคราะห์ปัญหาที่เกิดขึ้นในการทำงาน และนำมากำหนดแนวทางในการแก้ไขปัญหาพร้อมกันระหว่างผู้บังคับบัญชากับผู้ใต้บังคับบัญชา ซึ่งผู้บังคับบัญชาจะต้องนำเสนอแนวทางในการแก้ไขปัญหาที่เหมาะสมเพื่อให้บุคลากรมีแนวทางในการแก้ไขปัญหาที่เกิดขึ้นกับตนเองได้ มี ๓ ลักษณะ ได้แก่</p> <ul style="list-style-type: none"> <li>- การแก้ไขปัญหาที่เกิดขึ้นกับบุคลากร</li> <li>- การป้องกันปัญหาที่อาจเกิดขึ้น</li> <li>- การส่งเสริมให้บุคลากรได้พัฒนาทักษะและความรู้ต่างๆ</li> </ul>
<p>๑๐. การติดตาม/สังเกต (Job Shadowing)</p>	<p>เน้นการเรียนรู้จากการเลียนแบบ และการติดตามหัวหน้างานหรือผู้รู้ในงานนั้น ๆ เป็นเครื่องมือที่ไม่ต้องใช้เวลามากนักในการพัฒนาความสามารถของบุคลากร เนื่องจากบุคลากรจะต้องทำหน้าที่สังเกตติดตามพฤติกรรมของหัวหน้างาน</p>	<p>เพื่อให้บุคลากรได้เห็นสภาพแวดล้อม ทักษะที่จำเป็นต้องใช้ในการทำงาน ขอบเขตงานที่รับผิดชอบ การจัดการงานที่เกิดขึ้นจริง รวมถึงการแสดงออกและทัศนคติของแม่แบบหรือ Role Model ภายในระยะเวลาสั้น ๆ (Short-term Experienced) ระยะเวลาตั้งแต่หนึ่งวันไปจนถึงเป็นเดือนหรือเป็นปี มักใช้ในการพัฒนาบุคลากรที่มีศักยภาพสูง (Talent) หรือการพัฒนาคนเก่ง หรือให้บุคลากรทั่วไปได้เรียนรู้</p>

		วิธีการทำงานของผู้อื่นเพื่อนำมาปรับปรุงการทำงานของตนเองให้ดีขึ้น หรือใช้ในการพัฒนาความก้าวหน้าในอาชีพของบุคลากร (Career Path)
๑๑. การทำกิจกรรม (Activity)	เน้นการมอบหมายกิจกรรมระยะสั้น ไม่ต้องมีระยะเวลาหรือขั้นตอนการดำเนินงานมากนัก ความสำเร็จของเครื่องมือดังกล่าวนี้ ต้องอาศัยความร่วมมือจากบุคลากรในการรับผิดชอบกิจกรรมให้บรรลุเป้าหมายที่กำหนด	เพื่อให้บุคลากรเกิดความร่วมมือสามัคคีกัน เกิดการแลกเปลี่ยนความคิดเห็น และมุมมองซึ่งกันและกัน ทำให้เกิดการเรียนรู้ร่วมกัน รวมถึงช่วยสร้างบรรยากาศ และสร้างขวัญกำลังใจที่ดีในการทำงาน ทำให้บุคลากรเกิดความรู้สึกสนุกสนานในระหว่างวันทำงาน อันส่งผลให้ผลผลิตหรือผลการปฏิบัติงานเพิ่มสูงขึ้น และมีประสิทธิภาพเป็นไปตามเป้าหมายที่กำหนด
๑๒. การเรียนรู้ด้วยตนเอง (Self Learning)	เน้นการฝึกฝนฝึกปฏิบัติด้วยตนเองจากแหล่ง/ ช่องทาง การเรียนรู้ต่าง ๆ เช่น อ่านหนังสือ หรือศึกษาระบบงานจาก Work Instruction หรือ ค้นคว้าข้อมูลผ่าน Internet หรือเรียนรู้จาก e-Learning หรือ สอบถามผู้รู้ เป็นต้น	เพื่อให้บุคลากรมีความรับผิดชอบในการเรียนรู้และพัฒนาตนเองโดยไม่จำเป็นต้องใช้ช่วงเวลาในการปฏิบัติงานเท่านั้น บุคลากรสามารถแสวงหาโอกาสเรียนรู้ได้ด้วยตนเอง ผ่านช่องทางการเรียนรู้และสื่อต่าง ๆ ที่ต้องการได้ วิธีนี้เหมาะกับบุคลากรที่ชอบเรียนรู้และพัฒนาตนเองอยู่เสมอ (Self Development) โดยเฉพาะกับบุคลากรที่มีผลการปฏิบัติงานดี และมีศักยภาพในการทำงานสูง

		(Talented People)
๑๓. การเป็นวิทยากร ภายใน (Internal Trainer)	เน้นการสร้างบุคลากรที่มีความสามารถในการถ่ายทอด รักการ สอนและมีความรู้ในเรื่องที่จะสอน โดยมอบหมายให้บุคคลเหล่านี้ เป็นวิทยากรภายในองค์การทำหน้าที่จัดอบรมให้ กับบุคลากรใน หน่วยงาน ต่าง ๆ	เพื่อเป็นการสร้างแรงจูงใจ และพัฒนาความสามารถ ของบุคลากร ช่วยให้ บุคลากรได้แสดงผลงานจาก การเป็นวิทยากรภายใน ให้กับบุคลากรภายใน องค์การ วิธีนี้เหมาะสำหรับ บุคลากรที่มีความเชี่ยวชาญ หรือรอบรู้ในงานที่ รับผิดชอบ มีความชำนาญ ในงานเป็นอย่างมาก เช่น หัวหน้างาน หรือผู้บริหาร
๑๔. การดูงานนอก สถานที่ (Site Visit)	เน้นการดูระบบและขั้นตอนงานจากองค์การที่เป็นตัวอย่าง (Best Practice) ในเรื่องที่ต้องการดูงาน เพื่อให้บุคลากรเห็นแนวคิด และหลักปฏิบัติที่ประสบความสำเร็จ อันนำไปสู่การปรับใช้ใน องค์การต่อไป	เพื่อให้บุคลากรได้เห็น ประสบการณ์ใหม่ ๆ การได้ เห็นรูปแบบการทำงานที่มี วิธีปฏิบัติที่เป็นเลิศ หรือได้ เรียนรู้เรื่องใหม่ ๆ ที่ดีจาก องค์การภายนอก มาใช้เพิ่ม ประสิทธิภาพในการทำงาน ให้ดีขึ้น วิธีนี้เหมาะกับ บุคลากรตั้งแต่ระดับ ผู้จัดการขึ้น
๑๕. การให้ข้อมูล ป้อนกลับ (Feedback)	เน้นการติดตาม ตรวจสอบ ประเมินและแจ้งผลหรือให้ข้อมูล ป้อนกลับแก่บุคลากร เพื่อให้บุคลากรปรับปรุง พัฒนา ประสิทธิภาพและความสามารถในการทำงาน	เพื่อรับฟังข้อมูลต่าง ๆ ไม่ว่าจะ เป็นเรื่องการทำงานหรือ เรื่องทั่ว ๆ ไปที่เกิดขึ้นของ ตัวบุคคลหรือกลุ่มคน มี ๓ รูปแบบ คือ - แบบแจ้งและชักจูง (Tell and Sell) - แบบแจ้งและรับฟัง (Tell and Listen) - แบบร่วมแก้ปัญหา (Problem Solving)

<p>๑๖. การฝึกงานกับ ผู้เชี่ยวชาญ (Counterpart)</p>	<p>เน้นการฝึกปฏิบัติจริงกับผู้เชี่ยวชาญที่มีประสบการณ์ในเรื่องนั้น เป็นการฝึกงานภายนอกสถานที่หรือการเชิญผู้เชี่ยวชาญให้เข้ามา ฝึกงานกับบุคลากรภายใต้ระยะเวลาที่กำหนด</p>	<p>เพื่อให้บุคลากรในระดับ ผู้จัดการ หัวหน้างาน และ บุคลากรที่มีศักยภาพสูง ซึ่ง มีความสามารถในการเรียนรู้ และพัฒนาตนเองได้ภายใน ระยะเวลาที่จำกัด เพื่อให้ นำ ความรู้ที่ได้รับจาก ผู้เชี่ยวชาญมาถ่ายทอด ให้กับบุคลากรคนอื่น ๆ ใน องค์กรต่อไป</p>
<p>๑๗. การเปรียบเทียบ กับคู่แข่ง/ คู่แข่งเปรียบเทียบ (Benchmarking)</p>	<p>เน้นการนำตัวอย่างของขั้นตอนหรือระบบงานจากองค์กรอื่นที่ เป็นตัวอย่าง (Best Practice) มาวิเคราะห์เปรียบเทียบกับ ขั้นตอนหรือระบบงานปัจจุบัน เพื่อกระตุ้นจูงใจบุคลากรให้เห็นถึง สถานะของหน่วยงานเทียบกับองค์กรที่เป็น Best Practice</p>	<p>เพื่อหาวิธีการปฏิบัติต่าง ๆ ที่ดีที่สุด หรือได้เทียบเท่า หรือดีกว่า เหมาะกับ บุคลากรระดับหัวหน้างาน หรือบุคลากรที่มีผลงานดี และมีศักยภาพสูง ที่มีความ พร้อมที่จะเรียนรู้และ ปรับปรุงผลงานและ ความสามารถของตนเองให้ เป็นไปตามหรือสูงกว่า มาตรฐานของคู่แข่งภายใน หรือภายนอกหน่วยงานและ องค์กร</p>
<p>๑๘. การประชุม/ สัมมนา (Meeting/ Seminar)</p>	<p>เน้นการพูดคุยระดมความคิดเห็นของทีมงาน ให้เกิดการ แลกเปลี่ยนมุมมองที่หลากหลาย ผู้นำการประชุม/สัมมนาจึงมี บทบาทสำคัญมากในการกระตุ้นจูงใจให้ผู้เข้าร่วมประชุม/สัมมนา นำเสนอความคิดเห็นร่วมกัน</p>	<p>เพื่อให้เกิดความรู้และ ประสบการณ์ใหม่ ๆ จาก ผู้อื่นทั้งภายในและภายนอก องค์กร เป็นการเรียนรู้จาก การรับฟังแนวคิดหรือ ผลงานใหม่ ๆ รวมถึงการ หารือหรือระดมความ คิดเห็นกันในหัวข้อใดหัวข้อ หนึ่ง</p>

<p>๑๙. การให้ทุนการศึกษา (Scholarship)</p>	<p>เน้นการให้ทุนการศึกษาเพื่อให้ผู้เรียนมีความรู้ ประสบการณ์มากขึ้นจากอาจารย์ผู้สอน รวมถึงการสร้างเครือข่ายกับผู้เรียนด้วยกัน ซึ่งบุคคลที่ได้รับทุนจะต้องใช้เวลาการทำงานหรือเวลาส่วนตัวในการขอรับทุนจากองค์กร</p>	<p>เพื่อให้บุคลากรได้ใช้ช่วงเวลาดำเนินการปกติ หรือนอกเวลาทำงานในการศึกษาหาความรู้เพิ่มเติมในระดับที่สูงขึ้น โดยศึกษาต่อในหลักสูตรที่เป็นประโยชน์ต่อการทำงาน ปัจจุบันของบุคลากร หรือการทำงานในอนาคต หรือเป็นประโยชน์ต่อการเลื่อนระดับหรือตำแหน่งงานที่สูงขึ้นต่อไปในอนาคต</p>
--	---	--

## ส่วนที่ ๕

### วิธีการพัฒนาและระยะเวลาดำเนินการพัฒนา

ประจำปีงบประมาณ พ.ศ. ๒๕๖๔-๒๕๖๖

ความสอดคล้องของยุทธศาสตร์การพัฒนาท้องถิ่น กับค่านิยมขององค์การบริหารส่วนตำบลศรีมหาโพธิ

ยุทธศาสตร์การพัฒนาท้องถิ่น	ค่านิยมร่วม
<b>ยุทธศาสตร์ที่ ๑ ด้านโครงสร้างพื้นฐาน</b> เสริมสร้างการพัฒนามาตรฐานโครงสร้างระบบการคมนาคมให้ครอบคลุม	-
<b>ยุทธศาสตร์ที่ ๒ ด้านส่งเสริมคุณภาพชีวิต</b> ให้บริการด้านสาธารณสุข ดูแลควบคุม บริหารจัดการสิ่งแวดล้อม ชยะมูลฝอย ฯลฯ	-
<b>ยุทธศาสตร์ที่ ๓ ด้านการจัดระเบียบชุมชน สังคม และการรักษาความสงบเรียบร้อย</b> การป้องกันและบรรเทาสาธารณภัย การคุ้มครองดูแล และรักษาทรัพย์สินอันเป็นสาธารณสมบัติของแผ่นดิน การผังเมือง จัดให้มีที่จอด การรักษาความสะอาดและความ เป็นระเบียบเรียบร้อยของบ้านเมือง การควบคุมอาคาร การรักษาความสงบเรียบร้อย การส่งเสริมและสนับสนุน การป้องกันและรักษาความปลอดภัยในชีวิตทรัพย์สิน	-
<b>ยุทธศาสตร์ที่ ๔ ด้านด้านการวางแผนการส่งเสริมการลงทุน พาณิชยกรรมและการท่องเที่ยว- ส่งเสริมให้มีอุตสาหกรรมในครอบครัว ให้มีและส่งเสริมกลุ่มเกษตรกรและกิจการสหกรณ์ บำรุงและส่งเสริมการประกอบอาชีพของราษฎร ให้มีตลาด การส่งเสริม การฝึกอบรม และการประกอบอาชีพ การส่งเสริมการ</b> <b>ท่องเที่ยว กิจการเกี่ยวกับการพาณิชย์ การพาณิชยกรรมและการส่งเสริมการลงทุน</b>	๑.การพัฒนาคุณภาพชีวิตบุคลากร
	๒.การพัฒนาบุคลากรให้เป็นคนดี
	๓.การพัฒนาบุคลากรเป็นผู้นำการเปลี่ยนแปลง
	๔.การสร้างวัฒนธรรมในองค์กรให้มีการแลกเปลี่ยนเรียนรู้และร่วมกันพัฒนา



ยุทธศาสตร์การพัฒนาท้องถิ่น	ค่านิยมร่วม
<p><b>ยุทธศาสตร์ที่ ๕ ด้านการบริหารจัดการและการอนุรักษ์ทรัพยากรธรรมชาติและสิ่งแวดล้อมคุ้มครอง ดูแล และบำรุงรักษาทรัพยากรธรรมชาติและสิ่งแวดล้อม การจัดการ การบำรุงรักษา และการใช้ประโยชน์จากป่าไม้ ที่ดิน ทรัพยากรธรรมชาติและ สิ่งแวดล้อม รักษาความสะอาดของถนน ทางน้ำ ทางเดิน และที่สาธารณะ รวมทั้งกำจัดมูลฝอยและสิ่ง ปฏิกูลการจัดการสิ่งแวดล้อมและมลพิษต่างๆ</b></p>	-
<p><b>ยุทธศาสตร์ที่ ๖ ด้านการศาสนา ศิลปวัฒนธรรม จารีตประเพณี และภูมิปัญญาท้องถิ่น</b>                      บำรุงรักษาศิลปะ จารีตประเพณี ภูมิปัญญาท้องถิ่นและวัฒนธรรมอันดีของท้องถิ่น ส่งเสริมการศึกษา ศาสนาและวัฒนธรรม การจัดการศึกษา การส่งเสริมการกีฬา จารีตประเพณี และวัฒนธรรมอันดีงามของท้องถิ่น</p>	-
<p><b>ยุทธศาสตร์ที่ ๗ ด้านการบริหารจัดการและการสนับสนุน การปฏิบัติภารกิจของส่วนราชการและองค์กรปกครองส่วนท้องถิ่น</b>                      สนับสนุนสภาพตำบลและองค์กรปกครองส่วนท้องถิ่นอื่นในการพัฒนาท้องถิ่น ปฏิบัติหน้าที่อื่นตามที่ทางราชการมอบหมายโดยจัดสรรงบประมาณหรือบุคลากรตามความจำเป็นและสมควร ส่งเสริมการมีส่วนร่วมของราษฎรในการมีมาตรการป้องกัน การประสานและให้ความร่วมมือในการปฏิบัติหน้าที่ขององค์กรปกครองส่วนท้องถิ่น การสร้างและบำรุงรักษาทางบกและทางน้ำที่เชื่อมต่อระหว่างองค์กรปกครองส่วนท้องถิ่นอื่น</p>	<p>๑.การพัฒนาคุณภาพชีวิตบุคลากร</p> <p>๒.การพัฒนาบุคลากรให้เป็นคนดี</p> <p>๓.การพัฒนาบุคลากรเป็นผู้นำการเปลี่ยนแปลง</p> <p>๔.การสร้างวัฒนธรรมในองค์กรให้มีการแลกเปลี่ยนเรียนรู้และร่วมกันพัฒนา</p>

กลยุทธ์ที่ใช้ในการพัฒนาบุคลากร ที่สอดคล้องกับค่านิยม

ค่านิยมร่วม	กลยุทธ์
๑. การพัฒนาคุณภาพชีวิตบุคลากร	กลยุทธ์ที่ ๑ พัฒนาบุคลากรให้สอดคล้องกับสมรรถนะที่จำเป็นในการปฏิบัติงาน กลยุทธ์ที่ ๒ ส่งเสริมและสนับสนุนการพัฒนาบุคลากรเพื่อรองรับความก้าวหน้าในสายงาน กลยุทธ์ที่ ๓ ส่งเสริมและพัฒนาคุณภาพชีวิตบุคลากรทุกระดับ
๒. การพัฒนาบุคลากรให้เป็นคนดี	กลยุทธ์ที่ ๑ พัฒนาบุคลากรให้เป็นคนมีความรู้คู่ความดี กลยุทธ์ที่ ๒ ส่งเสริมให้บุคลากรมีคุณธรรมจริยธรรมในการปฏิบัติงาน
๓. การพัฒนาบุคลากรเป็นผู้นำการเปลี่ยนแปลง	กลยุทธ์ที่ ๑ พัฒนาบุคลากร ให้อยอมรับการการเปลี่ยนแปลงที่จะเกิดขึ้นในองค์กรในอนาคต กลยุทธ์ที่ ๒ ส่งเสริมและพัฒนาให้บุคลากรร่วมมือกับเครือข่าย หน่วยงานรัฐ เอกชน และภาคประชาชน
๔. การสร้างวัฒนธรรมในองค์กรให้มีการแลกเปลี่ยนเรียนรู้ และร่วมกันพัฒนา	กลยุทธ์ที่ ๑ ส่งเสริมให้บุคลากรยอมรับในผลงานของคนอื่นและปรับปรุงแก้ไขในผลงานของตน กลยุทธ์ที่ ๒ ส่งเสริมกระบวนการจัดการเรียนรู้ร่วมกันในการปฏิบัติงานภายในองค์กร (KM)

**โครงการ งาน กิจกรรม ที่ประมาณการ ค่าใช้จ่ายในการพัฒนาพนักงานส่วนตำบล**

ค่านิยมที่สอดคล้องยุทธศาสตร์ การพัฒนาท้องถิ่น	กลยุทธ์	งบประมาณ				
		สำนักปลัด	กองคลัง	กองช่าง	กอง การศึกษา	หมายเหตุ
การพัฒนาคุณภาพชีวิตบุคลากร	<p><b>กลยุทธ์ที่ ๑</b> พัฒนาบุคลากรให้สอดคล้องกับสมรรถนะที่จำเป็นในการปฏิบัติงาน</p> <p><b>กลยุทธ์ที่ ๒</b> ส่งเสริมและสนับสนุนการพัฒนาบุคลากรเพื่อรองรับความก้าวหน้าในสายงาน</p> <p><b>กลยุทธ์ที่ ๓</b> ส่งเสริมและพัฒนาคุณภาพชีวิตบุคลากรทุกระดับ</p>	๓๐๐,๐๐๐	๑๖๕,๐๐๐	๖๖,๐๐๐	๖๖,๐๐๐	-
การพัฒนาบุคลากรให้เป็นคนดี	<p><b>กลยุทธ์ที่ ๑</b> พัฒนาบุคลากรให้เป็นคนมีความรู้คู่ความดี</p> <p><b>กลยุทธ์ที่ ๒</b> ส่งเสริมให้บุคลากรมีคุณธรรมจริยธรรมในการปฏิบัติงาน</p>	๗๐๐,๐๐๐	-	-	-	-
การพัฒนาบุคลากรเป็นผู้นำการเปลี่ยนแปลง	<p><b>กลยุทธ์ที่ ๑</b> พัฒนาบุคลากร ให้อยอมรับการการเปลี่ยนแปลงที่จะเกิดขึ้นในองค์กร ในอนาคต</p> <p><b>กลยุทธ์ที่ ๒</b> ส่งเสริมและพัฒนาให้บุคลากรร่วมมือกับเครือข่าย หน่วยงานรัฐ เอกชน และภาพประชาชน</p>	๒๐๐,๐๐๐	-	-	๒๐,๐๐๐	-
การสร้างวัฒนธรรมในองค์กรให้มีการแลกเปลี่ยนเรียนรู้และร่วมกันพัฒนา	<p><b>กลยุทธ์ที่ ๑</b> ส่งเสริมให้บุคลากรยอมรับในผลงานของคนอื่นและปรับปรุงแก้ไขในผลงานของตน</p> <p><b>กลยุทธ์ที่ ๒</b> ส่งเสริมกระบวนการจัดการเรียนรู้ร่วมกันในการปฏิบัติงานภายในองค์กร (KM)</p>	-	-	-	-	-
<b>รวมงบประมาณที่ใช้ในการพัฒนา</b>		<b>๑,๒๐๐,๐๐๐</b>	<b>๑๖๕,๐๐๐</b>	<b>๖๖,๐๐๐</b>	<b>๘๖,๐๐๐</b>	<b>-</b>

รายละเอียดโครงการ/กิจกรรมการพัฒนาพนักงานส่วนตำบล องค์การบริหารส่วนตำบลศรีมหาโพธิ ประจำปีงบประมาณ ๒๕๖๔ - ๒๕๖๖

การพัฒนาคุณภาพชีวิตบุคลากร							
กลยุทธ์ที่ ๑ พัฒนาบุคลากรให้สอดคล้องกับสมรรถนะที่จำเป็นในการปฏิบัติงาน							
ลำดับ	กิจกรรม/โครงการ	ตัวชี้วัดโครงการ	เป้าหมาย	ระยะเวลา/ปีที่ดำเนินการ			หมายเหตุ
				๒๕๖๔	๒๕๖๕	๒๕๖๖	
๑	การพัฒนาองค์ความรู้ (knowledge Management :KM) จัดส่งบุคลากรเข้ารับการอบรมในสายงานที่มีในแผนอัตรากำลัง	ร้อยละผู้เข้ารับการอบรม	<b>เชิงปริมาณ</b> - บุคลากรได้รับการพัฒนาในสายงาน ร้อยละ ๙๐ <b>เชิงคุณภาพ</b> - บุคลากรใช้สมรรถนะในการปฏิบัติงาน ร้อยละ ๙๐ <b>เชิงประโยชน์</b> - หน่วยงานมีบุคลากรที่มีความรู้ความสามารถในการปฏิบัติงานในสายงาน ร้อยละ ๙๐	✓	✓	✓	
๒	โครงการปฐมนิเทศบุคลากรใหม่	ร้อยละของพนักงานบรรจุใหม่ เข้ารับการอบรม	<b>เชิงปริมาณ</b> - บุคลากรที่บรรจุใหม่ได้รับการปฐมนิเทศ ร้อยละ ๑๐๐ <b>เชิงคุณภาพ</b> - บุคลากรที่บรรจุใหม่เข้าใจบริบทในการทำงาน ร้อยละ ๙๐ <b>เชิงประโยชน์</b> - บุคลากรที่มีความรู้ความสามารถในการปฏิบัติงาน ร้อยละ ๙๐	✓	✓	✓	
๓	กิจกรรมสำรวจทักษะด้านดิจิทัลของพนักงานในสังกัด (Digital Government Skill Self – Assessment)	ร้อยละของผู้ลงทะเบียนร่วมกิจกรรม	<b>เชิงปริมาณ</b> - บุคลากรลงทะเบียนร่วมกิจกรรม ร้อยละ ๙๐ <b>เชิงคุณภาพ</b> - บุคลากรมีทักษะด้านดิจิทัล ผ่านเกณฑ์ ร้อยละ ๙๐ <b>เชิงประโยชน์</b> - หน่วยงานมีบุคลากรที่มีความรู้ความสามารถด้านดิจิทัลร้อยละ๙๐	✓	✓	✓	ดำเนินการตามมติ ครม ๒๖ ก.ย.๖๐

<b>การพัฒนาคุณภาพชีวิตบุคลากร</b>							
<b>กลยุทธ์ที่ ๒ ส่งเสริมและสนับสนุนการพัฒนาบุคลากรเพื่อรองรับความก้าวหน้าในสายงาน</b>							
๑	กิจกรรมให้ความรู้และส่งเสริมความก้าวหน้าให้บุคลากรในสายงาน	ร้อยละผู้เข้าร่วมกิจกรรม	<b>เชิงปริมาณ</b> - บุคลากรเข้าร่วมกิจกรรม ร้อยละ ๙๐  <b>เชิงคุณภาพ</b> - บุคลากรเข้าใจเส้นทางความก้าวหน้าของตน ร้อยละ ๙๐  <b>เชิงประโยชน์</b> - หน่วยงานมีหลักการบริหารงานบุคคลอย่างมีประสิทธิภาพ	✓	✓	✓	
<b>การพัฒนาคุณภาพชีวิตบุคลากร</b>							
<b>กลยุทธ์ที่ ๓ ส่งเสริมและพัฒนาคุณภาพชีวิตบุคลากร</b>							
๑	กิจกรรมตรวจสอบสุขภาพประจำปีของบุคลากร	ร้อยละผู้ได้รับการตรวจสุขภาพประจำปี	<b>เชิงปริมาณ</b> - บุคลากรได้รับการตรวจสุขภาพประจำปี ร้อยละ ๙๐  <b>เชิงคุณภาพ</b> - การตรวจสุขภาพของบุคลากรผ่านเกณฑ์ ร้อยละ ๙๐  <b>เชิงประโยชน์</b> - หน่วยงานมีบุคลากรที่มีสุขภาพดีพร้อมปฏิบัติงาน ร้อยละ ๙๐	✓	✓	✓	
<b>การพัฒนาบุคลากรให้เป็นคนดี</b>							
<b>กลยุทธ์ที่ ๑ พัฒนาบุคลากรให้เป็นคนมีความรู้คู่ความดี</b>							
๑	โครงการฝึกอบรมคุณธรรมจริยธรรม ธรรมภิบาลในหน่วยงานให้กับบุคลากร	ร้อยละผู้เข้ารับการอบรม	<b>เชิงปริมาณ</b> - บุคลากรเข้ารับการพัฒนาด้านคุณธรรมจริยธรรม ร้อยละ ๙๐  <b>เชิงคุณภาพ</b> - บุคลากรมีคุณธรรมจริยธรรม ในการปฏิบัติงาน ร้อยละ ๙๐  <b>เชิงประโยชน์</b> - หน่วยงานมีบุคลากรที่มีคุณธรรมจริยธรรมในการปฏิบัติงาน ร้อยละ ๙๐	✓	✓	✓	

๒	กิจกรรมประเมินคุณธรรมและความโปร่งใส ในการดำเนินการของหน่วยงานภาครัฐ (ผู้มีส่วนได้เสียภายใน)	ร้อยละผู้เข้าทดสอบ	<b>เชิงปริมาณ</b> - บุคลากรเข้าทดสอบ ร้อยละ ๙๐ <b>เชิงคุณภาพ</b> - บุคลากรมีความรู้ความเข้าใจในการประเมิน ร้อยละ ๙๐ <b>เชิงประโยชน์</b> - หน่วยงานมีฐานข้อมูลการประเมินเพื่อใช้ในการบริหารงาน	✓	✓	✓	
๓	จัดทำคู่มือผลประโยชน์ทับซ้อนและให้ความรู้เรื่องผลประโยชน์ทับซ้อนให้กับบุคลากร	จำนวนเล่ม	<b>เชิงปริมาณ</b> - จัดทำคู่มือผลประโยชน์ทับซ้อน จำนวน ๑ เล่ม <b>เชิงคุณภาพ</b> - คู่มือผลประโยชน์ทับซ้อน สมบูรณ์ ร้อยละ ๙๐ <b>เชิงประโยชน์</b> - หน่วยงานมีคู่มือผลประโยชน์ทับซ้อนในการปฏิบัติราชการ	✓	✓	✓	
๔	กิจกรรมยกย่องบุคคลต้นแบบด้านคุณธรรมจริยธรรม โครงการคนดีศรีศรีมหาโพธิ (คนแต่งกายดีศรีศรีมหาโพธิ)	จำนวนคนได้รับใบประกาศเกียรติคุณยกย่องประจำปี	<b>เชิงปริมาณ</b> - จำนวนบุคลากรที่รับการยกย่องประจำปี <b>เชิงคุณภาพ</b> - บุคลากรที่ได้รับการยกย่องเป็นที่ยอมรับของพนักงานในสังกัด <b>เชิงประโยชน์</b> - หน่วยงานมีบุคลากรที่เป็นแบบอย่างที่ดี	✓	✓	✓	
<b>การพัฒนาบุคลากรให้เป็นคนดี</b>							
<b>กลยุทธ์ที่ ๒ ส่งเสริมให้บุคลากรมีคุณธรรมจริยธรรมในการปฏิบัติงาน</b>							
๑	จัดทำประกาศเจตจำนงต่อต้านการทุจริตของหน่วยงาน	ร้อยละความสำเร็จ	<b>เชิงปริมาณ</b> - จัดทำประกาศเจตจำนงต่อต้านการทุจริต <b>เชิงคุณภาพ</b> - บุคลากรมีความรู้ความเข้าใจการต่อต้านการทุจริตร้อยละ ๙๐ <b>เชิงประโยชน์</b> - หน่วยงานมีประกาศเจตจำนงต่อต้านการทุจริต	✓	✓	✓	

๒	โครงการเผยแพร่ให้ความรู้ข้อมูลด้านการจัดซื้อ-จัดจ้าง ผู้มีส่วนได้เสีย การสร้างจิตสำนึก ทางสื่อสังคมออนไลน์ (Facebook Line website ฯลฯ ขององค์กร)	ร้อยละการเข้าร่วมกิจกรรม	<b>เชิงปริมาณ</b> - พนักงานเข้าร่วมกิจกรรมร้อยละ ๙๐ <b>เชิงคุณภาพ</b> - ผู้เข้าร่วมกิจกรรมมีความรู้ความเข้าใจ ร้อยละ ๘๐ <b>เชิงประโยชน์</b> - หน่วยงานบริหารงานด้วยความโปร่งใสตรวจสอบได้	✓	✓	✓	
๔	การมีส่วนร่วมในกิจกรรมด้านศาสนาและวัฒนธรรมที่สำคัญของชาติ และการบำเพ็ญตนที่เป็นประโยชน์	ร้อยละของบุคลากรเข้าร่วมกิจกรรม	<b>เชิงปริมาณ</b> - บุคลากรเข้าร่วมกิจกรรมสำคัญ ร้อยละ ๘๐ <b>เชิงคุณภาพ</b> - บุคลากร มีความพึงพอใจในกิจกรรม ร้อยละ ๘๐ <b>เชิงประโยชน์</b> - บุคลากรได้ดำเนินกิจกรรมร่วมกัน	✓	✓	✓	
๕	จัดส่งบุคลากรเข้ารับการอบรมด้านวินัยและรักษาวินัยในการทำงาน	ร้อยละของบุคลากรที่มีหน้าที่ด้านวินัยเข้ารับการอบรม	<b>เชิงปริมาณ</b> - บุคลากรเข้ารับการอบรม ร้อยละ ๖๐ <b>เชิงคุณภาพ</b> - บุคลากรผ่านการอบรมมีความรู้ ร้อยละ ๘๐ <b>เชิงประโยชน์</b> - หน่วยงานมีบุคลากรที่ดีในการปฏิบัติงาน	✓	✓	✓	
<b>การพัฒนาบุคลากรทุกระดับเป็นผู้นำการเปลี่ยนแปลง</b>							
<b>กลยุทธ์ที่ ๑ พัฒนาบุคลากรทุกระดับ ให้ยอมรับการการเปลี่ยนแปลงที่จะเกิดขึ้นในองค์กร ในอนาคต</b>							
๑	ส่งบุคลากรเข้ารับการอบรมในโครงการพัฒนาศักยภาพการบริหารงาน	ร้อยละผู้เข้ารับการอบรม	<b>เชิงปริมาณ</b> - บุคลากรได้รับการพัฒนาศักยภาพในการบริหารงาน ร้อยละ ๙๐ <b>เชิงคุณภาพ</b> - บุคลากรมีศักยภาพในการบริหารงาน ร้อยละ ๙๐ <b>เชิงประโยชน์</b> - หน่วยงานมีบุคลากรที่มีประสิทธิภาพในการบริหารงาน	✓	✓	✓	

การพัฒนาบุคลากรทุกระดับเป็นผู้นำการเปลี่ยนแปลง							
กลยุทธ์ที่ ๒ ส่งเสริมและพัฒนาให้บุคลากรร่วมมือกับเครือข่าย หน่วยงานรัฐ เอกชน และภาพประชาชน							
๑	โครงการ อบต.เคลื่อนที่	ร้อยละของส่วนราชการ ไปจัดกิจกรรม	<b>เชิงปริมาณ</b> - ส่วนราชการสังกัด อบต.ศรีมหาโพธิร่วมจัดกิจกรรม ร้อยละ ๙๐ <b>เชิงคุณภาพ</b> - กิจกรรมมีความเรียบร้อยและสมบูรณ์ ร้อยละ ๙๐ <b>เชิงประโยชน์</b> - ประชาชนได้รับความสะดวกในการติดต่อราชการ	✓	✓	✓	
๒	กิจกรรมการมีส่วนร่วมในการ ป้องกันการทุจริตของหน่วยงาน ราชการ	จำนวนครั้งที่หน่วยงาน เข้าร่วมกิจกรรม	<b>เชิงปริมาณ</b> - จำนวนครั้งที่หน่วยงานส่งบุคลากรเข้าร่วมกิจกรรมด้านการ ป้องกันการทุจริต <b>เชิงคุณภาพ</b> - บุคลากรที่มีจิตสำนึกในการต่อต้านการทุจริต <b>เชิงประโยชน์</b> - หน่วยงานมีบุคลากรที่เป็นแบบอย่างที่ดี	✓	✓	✓	
การสร้างวัฒนธรรมในองค์กรให้มีการแลกเปลี่ยนเรียนรู้และร่วมกันพัฒนา							
กลยุทธ์ที่ ๑ ส่งเสริมให้บุคลากรยอมรับในผลงานของคนอื่นและปรับปรุงแก้ไขในผลงานของตน							
๑	จัดกิจกรรมการสร้างส่วนราชการ เป็นองค์กรเรียนรู้ เช่น จัดทำคู่มือ การปฏิบัติราชการ แผ่นพับ คู่มือ การทำงาน เผยแพร่ให้กับบุคลากร ในสังกัด(การจัดการความรู้ใน องค์กร knowledge Management :KM )	ร้อยละบุคลากรที่ เผยแพร่งานของตนเอง	<b>เชิงปริมาณ</b> - บุคลากรจัดทำคู่มือปฏิบัติราชการ ร้อยละ ๕๐ <b>เชิงคุณภาพ</b> - คู่มือผลการปฏิบัติราชการ สมบูรณ์ อ่านเข้าใจง่าย ร้อยละ ๙๐ <b>เชิงประโยชน์</b> - หน่วยงานมีคู่มือในการปฏิบัติราชการ	✓	✓	✓	



๒	กิจกรรมประชุมถ่ายทอดนโยบาย การบริหารงานระหว่าง ผู้บังคับบัญชากับเจ้าหน้าที่ ผู้ปฏิบัติงาน)	จำนวนครั้งการประชุม ประจำปี	<b>เชิงปริมาณ</b> - มีการประชุมทุกเดือน (๑๒ เดือน) <b>เชิงคุณภาพ</b> - มีการถ่ายทอดงานและติดตามงานที่ปฏิบัติ <b>เชิงประโยชน์</b> - พนักงานมีความกระตือรือร้นในการปฏิบัติงาน	✓	✓	✓	
<b>การสร้างวัฒนธรรมในองค์กรให้มีการแลกเปลี่ยนเรียนรู้และร่วมกันพัฒนา</b>							
<b>กลยุทธ์ที่ ๒ ส่งเสริมกระบวนการจัดการเรียนรู้ร่วมกันภายในองค์กร เพื่อเป็นเครื่องมือในการพัฒนาศักยภาพและความสามารถในการปฏิบัติงาน</b>							
๑	การพัฒนาองค์กร (knowledge Management :KM ) การรายงานผลการฝึกอบรม และประชาสัมพันธ์ ผลการฝึกอบรมให้เพื่อนร่วมงาน ทราบ	ร้อยละของผู้รายงานผล การฝึกอบรม	<b>เชิงปริมาณ</b> - บุคลากรกลับจากฝึกอบรมรายงานผล ร้อยละ ๙๐ <b>เชิงคุณภาพ</b> - การรายงานผลถูกต้อง เรียบร้อย สมบูรณ์ ร้อยละ ๙๐ <b>เชิงประโยชน์</b> - บุคลากรได้นำความรู้จากการฝึกอบรมไปพัฒนาการทำงาน	✓	✓	✓	
๒	ส่งเสริมกิจกรรมหรือการทำงานเป็น ทีม กิจกรรมจิตอาสา กิจกรรมบำเพ็ญตนต่อสาธารณะ ฯลฯ การจัดการความรู้ในองค์กร (knowledge Management:KM) การทำงานร่วมกัน การแลกเปลี่ยนเรียนรู้ร่วมกัน การถ่ายทอดความรู้ระหว่างเพื่อนร่วมงาน	ร้อยละความสำเร็จ	<b>เชิงปริมาณ</b> - บุคลากรเข้าร่วมโครงการการทำงานเป็นทีม ร้อยละ ๙๐ <b>เชิงคุณภาพ</b> - บุคลากรมีความพึงพอใจในกิจกรรม ร้อยละ ๙๐ <b>เชิงประโยชน์</b> - หน่วยงานมีทีมงานที่มีคุณภาพในการขับเคลื่อนงานขององค์กร	✓	✓	✓	

๓	สำรวจความต้องการฝึกอบรม หรือ สภาพปัญหาความต้องการพัฒนา ของพนักงานส่วนตำบล	ร้อยละบุคลากรตอบ แบบสำรวจ	<b>เชิงปริมาณ</b> - บุคลากรตอบแบบสำรวจ ร้อยละ ๙๐ <b>เชิงคุณภาพ</b> - บุคลากรมีความเข้าใจในแบบสำรวจ ร้อยละ ๙๐ <b>เชิงประโยชน์</b> - หน่วยงานรับรู้ปัญหาและความต้องการในเบื้องต้นของบุคลากร	-	-	✓	
๔	กิจกรรมส่งเสริมความปลอดภัย สภาพแวดล้อมในการทำงาน (Quality of work life) หรือ กิจกรรม ๕ ส. ในสำนักงาน	ร้อยละผู้เข้าร่วม กิจกรรม	<b>เชิงปริมาณ</b> - บุคลากรเข้าร่วมกิจกรรม ร้อยละ ๙๐ <b>เชิงคุณภาพ</b> - บุคลากรมีความรู้ความพึงพอใจ ร้อยละ ๙๐ <b>เชิงประโยชน์</b> - หน่วยงานมีความสะอาดเป็นระเบียบเรียบร้อย	✓	✓	✓	
๕	กิจกรรมสำรวจความพึงพอใจใน องค์กร	ร้อยละของบุคลากร ตอบแบบสอบถาม	<b>เชิงปริมาณ</b> - บุคลากรตอบแบบสอบถาม ร้อยละ ๙๐ <b>เชิงคุณภาพ</b> - การดำเนินการตอบแบบสอบถาม เรียบร้อยสมบูรณ์ ร้อยละ ๙๐ <b>เชิงประโยชน์</b> - หน่วยงานรับรู้ปัญหาพนักงานเพื่อใช้ในการพัฒนาในอนาคต	✓	✓	✓	

ที่	โครงการ/หลักสูตรการพัฒนา	หลักการและเหตุผล	วัตถุประสงค์	เป้าหมาย คน	วิธีการพัฒนา	งบประมาณ	ระยะเวลา การดำเนินงาน ปีงบประมาณ (๒๕๖๔ - ๒๕๖๖)	การติดตาม การประเมินผล
๑	ประชุมประจำเดือนผู้บริหารและพนักงานส่วนตำบล	พนักงานองค์การบริหารส่วนตำบลยังเข้าใจระเบียบและการปฏิบัติไม่ชัดเจน	ซักซ้อมการปฏิบัติงานในรอบเดือนที่ผ่านมาและแนวทางการปฏิบัติที่ถูกต้อง	๕๒	ประชุม	-	✓	ติดตามการทำงานที่ผ่านมา
๒	อบรมบุคลากรของกรมส่งเสริมการปกครองส่วนท้องถิ่น จัดโดยสถาบันบุคลากรท้องถิ่น - อบรมหลักสูตรนักทรัพยากรบุคคล - อบรมหลักสูตรนักวิเคราะห์นโยบายและแผน - อบรมหลักสูตรนิติกร - อบรมหลักสูตรนักพัฒนาชุมชน - หลักสูตรจพง.ป้องกันและบรรเทาสาธารณภัย - อบรมหลักสูตรนักบริหารงานทั่วไป - อบรมหลักสูตรนายก รองนายก ประธานสภาและรองประธานสภา - อบรมหลักสูตรตามตำแหน่งหน้าที่ฯ	<ul style="list-style-type: none"> <li>- เป็นการเพิ่มพูนความรู้ในการปฏิบัติหน้าที่ของพนักงานองค์การบริหารส่วนตำบล</li> <li>- เป็นการเพิ่มพูนความรู้ในการปฏิบัติหน้าที่ของพนักงานองค์การบริหารส่วนตำบล</li> <li>- เป็นการเพิ่มพูนความรู้ในการปฏิบัติหน้าที่ของพนักงานองค์การบริหารส่วนตำบล</li> <li>- เป็นการเพิ่มพูนความรู้ในการปฏิบัติหน้าที่ของพนักงานองค์การบริหารส่วนตำบล</li> <li>- เป็นการเพิ่มพูนความรู้ในการปฏิบัติหน้าที่ของพนักงานองค์การบริหารส่วนตำบล</li> <li>- เป็นการเพิ่มพูนความรู้ในการปฏิบัติหน้าที่ของพนักงานองค์การบริหารส่วนตำบล</li> <li>- เป็นการเพิ่มพูนความรู้ในการปฏิบัติหน้าที่ของผู้บริหาร สมาชิกสภา</li> <li>- เป็นการเพิ่มพูนความรู้ในการปฏิบัติหน้าที่ของผู้บริหาร สมาชิกสภา</li> </ul>	<ul style="list-style-type: none"> <li>- เพื่อให้ทราบและเข้าใจการปฏิบัติหน้าที่, ระเบียบกฎหมายที่เปลี่ยนแปลง</li> <li>- เพื่อให้ทราบและเข้าใจการปฏิบัติหน้าที่, ระเบียบกฎหมายที่เปลี่ยนแปลง</li> <li>- เพื่อเสริมสร้างความรู้ในด้านการเงินและบัญชีของพนักงานองค์การบริหารส่วนตำบล</li> <li>- เพื่อเสริมสร้างความรู้ในด้านก่อสร้างของพนักงานองค์การบริหารส่วนตำบล</li> <li>- เพื่อเสริมสร้างความรู้ในด้านงานธุรการของพนักงานองค์การบริหารส่วนตำบล</li> <li>- เพื่อเสริมสร้างความรู้ในด้านงานจัดเก็บรายได้ของพนักงานองค์การบริหารส่วนตำบล</li> <li>- เพื่อเสริมสร้างความรู้ในการบริหารงานในอำนาจหน้าที่</li> <li>- เพื่อเสริมสร้างความรู้ในการบริหารงานในอำนาจหน้าที่</li> </ul>	๑ ๑ ๑ ๑ ๑ ๑ ๔ ๑	การฝึกอบรม การฝึกอบรม การฝึกอบรม การฝึกอบรม การฝึกอบรม การฝึกอบรม การฝึกอบรม การฝึกอบรม	๓๓,๐๐๐ ๓๓,๐๐๐ ๓๓,๐๐๐ ๓๓,๐๐๐ ๓๓,๐๐๐ ๓๓,๐๐๐ ๑๓๒,๐๐๐ ๓๓๐,๐๐๐	✓ ✓ ✓ ✓ ✓ ✓ ✓ ✓	ทดสอบตามแบบ ทดสอบตามแบบ ทดสอบตามแบบ ทดสอบตามแบบ ทดสอบตามแบบ ทดสอบตามแบบ ทดสอบตามแบบ ทดสอบตามแบบ

แผนพัฒนาบุคลากรขององค์การบริหารส่วนตำบลศรีมหาโพธิ

ประจำปีงบประมาณ พ.ศ. ๒๕๖๔ - ๒๕๖๖

ที่	โครงการ/หลักสูตรพัฒนา	หลักการและเหตุผล	วัตถุประสงค์	เป้าหมาย คน	วิธีการพัฒนา	งบประมาณ	ระยะเวลา การดำเนินงาน ปีงบประมาณ (๒๕๖๔ - ๒๕๖๖)	การติดตาม การประเมินผล
๓	อบรมพนักงานองค์การบริหารส่วนตำบลและลูกจ้างในสถานเอกชน	- เป็นการเพิ่มพูนความรู้ในการปฏิบัติหน้าที่ของพนักงานองค์การบริหารส่วนตำบลและลูกจ้าง	เพื่อเสริมสร้างความรู้ในการปฏิบัติงานของพนักงานองค์การบริหารส่วนตำบลและลูกจ้าง	๑๖	การฝึกอบรม	๑๐๐,๐๐๐	✓	ทดสอบตามแบบที่กำหนด
๔	<p>อบรมบุคลากรที่จัดโดยกรมส่งเสริมการปกครองส่วนท้องถิ่นและหน่วยงานอื่น</p> <p>- อบรมหลักสูตรคอมพิวเตอร์</p> <p>- อบรมหลักสูตรการดำเนินการทางวินัยพนักงานส่วนท้องถิ่น</p> <p>- อบรมหลักสูตรควบคุมภายใน</p> <p>- อบรมมาตรฐานศูนย์พัฒนาเด็กเล็ก (ขั้นพื้นฐาน) ของ อปท.</p> <p>- อบรมเชิงปฏิบัติการผู้ดูแลเด็กศูนย์พัฒนาเด็กเล็กของ อปท.</p> <p>- อบรมหลักสูตรกำหนดราคากลางและควบคุมงานก่อสร้างของ สตง.</p>	<p>- เป็นการเพิ่มพูนความรู้ในการปฏิบัติหน้าที่ของพนักงานองค์การบริหารส่วนตำบล</p> <p>- เป็นการเพิ่มพูนความรู้ในการปฏิบัติหน้าที่ของพนักงานองค์การบริหารส่วนตำบล</p> <p>- เป็นการเพิ่มพูนความรู้ในการปฏิบัติหน้าที่ในการควบคุมภายในของพนักงานองค์การบริหารส่วนตำบล</p> <p>- เป็นการเพิ่มพูนความรู้ในการปฏิบัติหน้าที่ของพนักงานองค์การบริหารส่วนตำบล</p> <p>- เป็นการเพิ่มพูนความรู้ในการปฏิบัติหน้าที่ของพนักงานองค์การบริหารส่วนตำบล</p> <p>- เป็นการเพิ่มพูนความรู้ในการปฏิบัติหน้าที่ของพนักงานองค์การบริหารส่วนตำบล</p>	<p>- เพื่อเสริมสร้างความรู้ในด้านการพัฒนางานของพนักงานองค์การบริหารส่วนตำบล</p> <p>- เพื่อเสริมสร้างความรู้ในด้านวินัยของพนักงานองค์การบริหารส่วนตำบล</p> <p>- เพื่อเสริมสร้างความรู้ในด้านการควบคุมภายในงานของพนักงานองค์การบริหารส่วนตำบล</p> <p>- เพื่อเสริมสร้างความรู้ในด้านมาตรฐานศูนย์พัฒนาเด็กเล็กของ อปท.</p> <p>- เพื่อเสริมสร้างความรู้ในด้านการดูแลเด็กของพนักงานองค์การบริหารส่วนตำบล</p> <p>- เพื่อเสริมสร้างความรู้ในด้านกำหนดราคากลางและควบคุมงานก่อสร้างของ องค์การบริหารส่วนตำบล</p>	<p>๓</p> <p>๓</p> <p>๑</p> <p>๓</p> <p>๑</p> <p>๔</p>	<p>การฝึกอบรม</p> <p>การฝึกอบรม</p> <p>การฝึกอบรม</p> <p>การฝึกอบรม</p> <p>การฝึกอบรม</p> <p>การฝึกอบรม</p>	<p>๒๐,๐๐๐</p> <p>๒๐,๐๐๐</p> <p>๑๐,๐๐๐</p> <p>๓๐,๐๐๐</p> <p>๒๐,๐๐๐</p> <p>๒๐,๐๐๐</p>	<p>✓</p> <p>✓</p> <p>✓</p> <p>✓</p> <p>✓</p> <p>✓</p>	<p>ทดสอบตามแบบที่กำหนด</p> <p>ทดสอบตามแบบที่กำหนด</p> <p>ทดสอบตามแบบที่กำหนด</p> <p>ทดสอบตามแบบที่กำหนด</p> <p>ทดสอบตามแบบที่กำหนด</p> <p>ทดสอบตามแบบที่กำหนด</p>
๕	- การปฐมนิเทศบุคลากรใหม่	- เป็นการสร้างความเข้าใจในการปฏิบัติหน้าที่ของพนักงานองค์การบริหารส่วนตำบล	- เพื่อเสริมสร้างความรู้ในด้านการทำงานของพนักงานองค์การบริหารส่วนตำบล	บุคลากรใหม่	การปฐมนิเทศงานโดยผู้บังคับบัญชา	-	✓	ทดสอบตามแบบที่กำหนด
๖	- โครงการพัฒนาศักยภาพบุคลากรในสังกัด องค์การบริหารส่วนตำบลศรีมหาโพธิ	- เป็นพัฒนาความรู้และประสิทธิภาพในการปฏิบัติหน้าที่ของพนักงาน	- เพื่อพัฒนาความรู้และประสิทธิภาพในการปฏิบัติงานของพนักงาน	๕๒	การฝึกอบรม/ศึกษาดูงาน	๒๐๐,๐๐๐	✓	ทดสอบตามแบบ

**แผนพัฒนาบุคลากรขององค์การบริหารส่วนตำบลศรีมหาโพธิ  
ประจำปีงบประมาณ พ.ศ. ๒๕๖๔ - ๒๕๖๖**

ที่	โครงการ/หลักสูตรการพัฒนา	หลักการและเหตุผล	วัตถุประสงค์	เป้าหมาย คน	วิธีการ พัฒนา	งบประมาณ	ระยะเวลา การดำเนินงาน ปีงบประมาณ (๒๕๖๔ - ๒๕๖๖)	การติดตาม การประเมินผล
๗	- โครงการฝึกอบรม/สัมมนา พนักงานส่วน ตำบล ลูกจ้างประจำ และพนักงานจ้าง(จัดโดยหน่วยงาน ภายนอก)	- เป็นการเพิ่มพูนความรู้ในการปฏิบัติหน้าที่ ของพนักงานองค์การบริหารส่วนตำบล	- เพื่อเสริมสร้างความรู้ในการปฏิบัติหน้าที่ของ พนักงานองค์การบริหารส่วนตำบล	๕๒	การฝึกอบรม/ ศึกษาดูงาน	๕๐๐,๐๐๐	✓	ทดสอบตามแบบ ที่กำหนด
๘	- โครงการอื่นๆ ที่สามารถกำหนด ภายหลังตามความจำเป็นและ สถานการณ์	- เป็นการเพิ่มพูนทักษะ ความรู้ ประสบการณ์และขีดความสามารถในการ ปฏิบัติงานที่สูงขึ้น	- เพื่อเพิ่มพูนทักษะ ความรู้ประสบการณ์และ ขีดความสามารถในการปฏิบัติงานที่สูงขึ้นของ พนักงานองค์การบริหารส่วนตำบล	๒๐		เป็นไปตาม รายจ่ายของ แต่ละ หลักสูตรหรือ โครงการ	✓	ทดสอบตามแบบ ที่กำหนด

## รายละเอียดของเกณฑ์ที่คาดหวังของตำแหน่ง

ชื่อเกณฑ์ที่คาดหวัง		คำนิยาม
๑	ความรู้ในด้านบัญชี	ความสามารถในการอธิบายถึงแนวคิด หลักการ วิธีการและขั้นตอนการทำงานในด้านบัญชี รวมทั้งการตอบข้อซักถามในประเด็นต่าง ๆ ที่เกี่ยวข้องกับงานบัญชี ตลอดจนการพัฒนาและปรับปรุงขั้นตอนการทำงานด้านบัญชีให้มีประสิทธิภาพ
๒	ความรู้ในการเป็นผู้ตรวจสอบ	ความสามารถในการอธิบายถึงแนวคิด หลักการ วิธีการและขั้นตอนของการเป็นผู้ตรวจสอบ รวมทั้งการตอบข้อซักถามในประเด็นต่าง ๆ ที่เกี่ยวข้องกับการเป็นผู้ตรวจสอบ ตลอดจนการพัฒนาและปรับปรุงขั้นตอนการทำงานด้านการตรวจสอบได้อย่างมีประสิทธิภาพ
๓	ความรู้ในด้านงบประมาณ	ความสามารถในการอธิบายถึงแนวคิด หลักการ วิธีการและขั้นตอนการทำงานในด้านงบประมาณ รวมทั้งการตอบข้อซักถามในประเด็นต่าง ๆ ที่เกี่ยวข้องกับงานงบประมาณ ตลอดจนการพัฒนาและปรับปรุงขั้นตอนการทำงานด้านงบประมาณให้มีประสิทธิภาพ
๔	ความรู้ในด้านการเงิน	ความสามารถในการอธิบายถึงแนวคิด หลักการ วิธีการและขั้นตอนการทำงานในด้านการเงิน รวมทั้งการตอบข้อซักถามในประเด็นต่าง ๆ ที่เกี่ยวข้องกับการเงิน ตลอดจนการพัฒนาและปรับปรุงขั้นตอนการทำงานด้านการเงินให้มีประสิทธิภาพ
๕	ความรู้ในด้านการพัฒนาทรัพยากรมนุษย์	ความสามารถในการอธิบายถึงแนวคิด หลักการ วิธีการและขั้นตอนการทำงานในด้านการพัฒนาทรัพยากรมนุษย์ (HRD) รวมทั้งการตอบข้อซักถามในประเด็นต่าง ๆ ที่เกี่ยวข้องกับงาน HRD ตลอดจนการพัฒนาและปรับปรุงขั้นตอนการทำงานด้าน HRD ให้มีประสิทธิภาพ
๖	ความรู้ในงานด้านระบบสารสนเทศที่เกี่ยวกับงานบุคคล	ความสามารถในการอธิบายถึงแนวคิด หลักการ วิธีการและขั้นตอนการทำงานในด้านเทคโนโลยีสารสนเทศที่เกี่ยวกับงานบุคคล (HRIS) รวมทั้งการตอบข้อซักถามในประเด็นต่างๆ ที่เกี่ยวข้องกับงาน HRIS ตลอดจนการพัฒนาและปรับปรุงขั้นตอนการทำงานด้าน HRIS
๗	ความรู้ในด้านการบริหารทรัพยากรมนุษย์	ความสามารถในการอธิบายถึงแนวคิด หลักการ วิธีการและขั้นตอนการทำงานในด้านการบริหารทรัพยากรมนุษย์ (HRM) รวมทั้งการตอบข้อซักถามในประเด็นต่าง ๆ ที่เกี่ยวข้องกับงาน HRM ตลอดจนการพัฒนาและปรับปรุงขั้นตอนการทำงานด้าน HRM ให้มีประสิทธิภาพ
๘	ความรู้ในด้านเทคโนโลยีสารสนเทศ	ความสามารถในการอธิบายถึงแนวคิด หลักการ วิธีการและขั้นตอนการทำงานในด้านเทคโนโลยีสารสนเทศ (IT) รวมทั้งการตอบข้อซักถามในประเด็นต่าง ๆ ที่เกี่ยวข้องกับงาน IT ตลอดจนการพัฒนาและปรับปรุงขั้นตอนการทำงานด้าน IT ให้มีประสิทธิภาพ
๙	ความรู้ในด้านการตรวจสอบภายใน	ความสามารถในการอธิบายถึงวิธีการและขั้นตอนการทำงานในด้านการตรวจสอบภายใน รวมทั้งการตอบข้อซักถามในประเด็นต่างๆ ที่เกี่ยวข้องกับงานตรวจสอบภายใน ตลอดจนการพัฒนาและปรับปรุงขั้นตอนการทำงานด้านการตรวจสอบภายในให้มีประสิทธิภาพ
๑๐	ความรู้ในด้านกฎหมาย	ความสามารถในการอธิบายถึงระเบียบข้อบังคับ และมาตราต่าง ๆ ที่เกี่ยวข้องกับกฎหมาย รวมทั้งการตอบข้อซักถามและให้คำปรึกษาแนะนำในประเด็นต่าง ๆ โดยอ้างอิงถึงกฎหมายที่เกี่ยวข้องได้
๑๑	ความรู้ในด้านจัดซื้อ	ความสามารถในการอธิบายถึงแนวคิด หลักการ วิธีการและขั้นตอนการทำงานในด้านงานจัดซื้อ รวมทั้งการตอบข้อซักถามในประเด็นต่าง ๆ ที่เกี่ยวข้องกับงานจัดซื้อ ตลอดจนการพัฒนาและปรับปรุงขั้นตอนการทำงานด้านจัดซื้อให้มีประสิทธิภาพ

ชื่อเกณฑ์ที่คาดหวัง		คำนิยาม
๑๒	ความรู้เกี่ยวกับระเบียบ/ข้อบังคับของทางราชการ	ความเข้าใจในระเบียบ คำสั่ง ที่เกี่ยวข้องกับการปฏิบัติงาน รวมทั้งสามารถตอบข้อซักถาม และให้คำแนะนำกับผู้อื่นเกี่ยวกับระเบียบ คำสั่ง และ/หรือสัญญาที่เกี่ยวข้องได้อย่างถูกต้อง ชัดเจนตรงประเด็น
๑๓	การให้คำปรึกษา	ความเข้าใจในความต้องการหรือความคาดหวัง และปัญหาที่เกิดขึ้นของผู้อื่น รวมถึงการให้คำปรึกษาแนะนำแก่ผู้อื่นถึงแนวทางหรือทางเลือกในการแก้ไขปัญหาที่เกิดขึ้น
๑๔	การแก้ไขปัญหาตัดสินใจ	การสามารถประเมินสถานการณ์ คาดคะเนและวิเคราะห์ปัญหาที่อาจเกิดขึ้น ตลอดจนการมองการณ์ไกลก่อนการตัดสินใจใด ๆ เพื่อให้การตัดสินใจและการแก้ไขปัญหาได้ เป็นไปอย่างเหมาะสมกับสถานการณ์ที่เกิดขึ้น เป็นไปอย่างเป็นระบบ มีประสิทธิผลและมีประสิทธิภาพ
๑๕	ความเป็นผู้นำ	ความรับผิดชอบผลงานที่เกิดขึ้นของทีมงาน และนำเสนอความคิดเห็นของตนแก่สมาชิกในทีม รวมทั้งกระตุ้นให้ทีมงานแสดงออกถึงความเป็นผู้นำและพร้อมที่จะนำเสนอความคิดเห็นของตนแก่สมาชิกในทีม
๑๖	ทักษะการสอนงานและพัฒนางาน (Coaching Development Skills)	การกำหนดกลยุทธ์ และเป้าหมายหรือผลลัพธ์ที่ต้องการจากการสอนงาน รวมทั้งสอนงานให้เป็นไปตามมาตรฐานการสอนงานที่กำหนดขึ้นโดยพิจารณาจากความแตกต่างของผู้ถูกสอนเป็นสำคัญ ตลอดจนการปรับเปลี่ยนรูปแบบและเทคนิคการสอนงานใหม่ๆ ให้เหมาะสมและบรรลุผลสำเร็จของงานรวมทั้งพัฒนาความรู้และทักษะการทำงานของตนเองและผู้อื่นได้อย่างต่อเนื่อง
๑๗	ทักษะในการนำเสนองาน	ความสามารถในการนำเสนอข้อมูลหรือรายละเอียดต่าง ๆ ให้กับกลุ่มผู้ฟังในระดับที่แตกต่างกัน รวมทั้งความสามารถในการเลือกใช้สื่อ เครื่องมือ และอุปกรณ์ต่าง ๆ เพื่อประกอบการนำเสนอได้อย่างเหมาะสม
๑๘	การบริหารทรัพยากร	การวิเคราะห์ทรัพยากรที่มีอยู่และการคาดการณ์ถึงทรัพยากรที่จำเป็นจะต้องนำมาใช้ในกิจกรรม หรือโครงการที่กำหนดขึ้น โดยการวางแผนเพื่อจัดสรรและใช้ทรัพยากรให้เกิดประสิทธิภาพสูงสุด
๑๙	ทักษะในการคำนวณ	ความรู้และความเข้าใจในวิธีการและขั้นตอนการคำนวณข้อมูล รวมทั้งความสามารถในการคำนวณและวิเคราะห์ข้อมูลออกเป็นประเด็นย่อยๆ ตลอดจนการนำข้อมูลที่คำนวณได้มาใช้ในการวางแผน การวิเคราะห์และหาแนวทางเลือกในการแก้ไขปัญหาต่อไปได้
๒๐	ทักษะการประนีประนอม	ความสามารถในการกำหนดเงื่อนไขหรือผลประโยชน์ที่จะนำเสนอให้กับคู่กรณีทั้งภายในและ/หรือภายนอกองค์กร รวมถึงความสามารถในการเจรจาต่อรองและประนีประนอมกับผู้อื่นถึงผลประโยชน์ที่จะได้รับของทั้งสองฝ่าย
๒๑	ความสามารถในการใช้คอมพิวเตอร์	ความสามารถในการประยุกต์ใช้คอมพิวเตอร์เพื่อการออกแบบ และการสร้างรูปแบบของแบบฟอร์ม เอกสาร และรายงานต่าง ๆ ได้ รวมถึงการดึงฐานข้อมูลจากโปรแกรมคอมพิวเตอร์เพื่อนำมาใช้ประโยชน์ในการทำงานอื่น ๆ ต่อไปได้
๒๒	การบริหารจัดการฐานข้อมูล	ความสามารถในการออกแบบระบบหรือฟังก์ชันงานใหม่ ๆ โดยการดึงฐานข้อมูลที่มีอยู่มาใช้เพื่อจัดทำเอกสารหรือรายงานในรูปแบบที่แตกต่างกันไปตามความต้องการของผู้อื่นได้

ชื่อเกณฑ์ที่คาดหวัง		คำนิยาม
๒๓	การบริหารจัดการรายงานและเอกสาร	ความสามารถในการจัดเตรียมและจัดทำเอกสารและรายงานต่าง ๆ รวมทั้งการนำโปรแกรมคอมพิวเตอร์มาช่วยในการจัดทำและจัดระบบการเก็บรักษาเอกสาร
๒๔	ความสามารถในการใช้ภาษาอังกฤษ	ความเข้าใจศัพท์ภาษาอังกฤษ และความสามารถในการใช้ภาษาอังกฤษ (ฟัง พูด อ่าน และเขียน) เพื่อการติดต่อสื่อสารและการโต้ตอบทั้งที่เป็นลายลักษณ์อักษรและไม่เป็นลายลักษณ์อักษรได้อย่างมีประสิทธิภาพ
๒๕	การใช้อุปกรณ์/เครื่องมือ	การจัดหาและเตรียมความพร้อมของอุปกรณ์ / เครื่องมือประเภทต่าง ๆ ได้ รวมถึงความสามารถในการใช้ การบำรุงรักษา และการแก้ไขปัญหาที่อาจเกิดขึ้นได้จากการใช้อุปกรณ์ / เครื่องมือต่าง ๆ
๒๖	ทักษะในด้านการเงิน	การคาดการณ์และบริหารการเงินของหน่วยงานหรือทีมงาน รวมถึงการควบคุมดูแลการใช้เงินให้เกิดประโยชน์และเป็นตามงบประมาณที่จัดสรรไว้
๒๗	การรวบรวมและวิเคราะห์ข้อมูล	การออกแบบและการพัฒนาวิธีการหรือเทคนิคในการรวบรวมหรือค้นหาข้อมูล รวมทั้งการนำระบบเทคโนโลยีสารสนเทศมาประยุกต์ใช้ในการค้นหาและจัดเก็บข้อมูล ตลอดจนการวิเคราะห์หาข้อสรุปจากข้อมูลที่รวบรวมได้อย่างเป็นระบบ
๒๘	การสัมภาษณ์เพื่อการคัดเลือก	การกำหนดความสามารถและทักษะที่จำเป็นในการคัดเลือกผู้สมัครที่มีคุณสมบัติเหมาะสมกับตำแหน่งงานนั้น รวมทั้งการบริหารและควบคุมงบประมาณที่ใช้ในการคัดเลือกผู้สมัครแต่ละครั้ง
๒๙	ทักษะในการใช้ภาษา	ความสามารถในการเลือกใช้คำพูดและสำนวนภาษาในการนำเสนองานให้เหมาะสมกับเนื้อหาในรูปแบบต่าง ๆ รวมทั้งความสามารถในการเลือกใช้ศัพท์เทคนิคที่เกี่ยวข้องกับสายงานของตนและสายอื่น ๆ ได้อย่างถูกต้องเหมาะสม
๓๐	การบริหารงานสำนักงาน/ธุรการ	ความสามารถในการจัดหา จัดเตรียม เก็บและบำรุงรักษาข้อมูล เอกสาร และอุปกรณ์ต่าง ๆ ที่เกี่ยวข้องในการสนับสนุนความต้องการขององค์กรและหน่วยงานได้
๓๑	การบริหารโครงการ	การจัดทำแผนปฏิบัติการ (Action Plan) และทรัพยากรต่าง ๆ ที่ใช้ในโครงการ รวมทั้งการนำแผนปฏิบัติการดังกล่าวไปประยุกต์ใช้ (Implementation Plan) ตลอดจนการติดตามและประเมินผลความสำเร็จของโครงการ
๓๒	การวิเคราะห์ทางสถิติ	ความสามารถในการกำหนดกรอบ มุมมอง และสมมติฐานในการวิเคราะห์ข้อมูลทางสถิติ รวมทั้งสามารถนำสถิติที่เหมาะสมมาใช้ในการวิเคราะห์ข้อมูลได้ ตลอดจนสามารถแปลและสรุปผลข้อมูลจากการวิเคราะห์ด้วยหลักการทางสถิติ
๓๓	ทักษะด้านชุมชนสัมพันธ์	การวางแผนและกำหนดขั้นตอนการพัฒนาโครงการ เพื่อก่อให้เกิดสังคมภายในโครงการที่มีความอบอุ่น เข้มแข็ง และมีความสัมพันธ์ที่ดี ตลอดจนดูแลในเรื่องความปลอดภัยและความเรียบร้อยให้สอดคล้องต่อสภาวะการณ์ต่างๆ ที่มีการเปลี่ยนแปลง พร้อมทั้งการสร้างความสัมพันธ์ที่ดี เพื่อก่อให้เกิดความร่วมมือระหว่างองค์กรกับสมาชิกโครงการเป็นอย่างดี
๓๔	ทักษะการบริหารงานจัดซื้อ	การอธิบายได้ถึงแนวคิด หลักการ และขั้นตอนการทำงานในด้านงานจัดซื้อ รวมทั้งการบริหารจัดการกระบวนการจัดซื้อให้มีความถูกต้องทั้งในด้านปริมาณ คุณภาพ ราคา ระยะเวลา และแหล่งผู้ขาย ตลอดจนการปรับปรุงขั้นตอนงานจัดซื้อให้มีประสิทธิภาพสูงสุด



ชื่อเกณฑ์ที่คาดหวัง		คำนิยาม
๓๕	ทักษะการติดต่อประสานงาน	การติดต่อเพื่อรับและส่งข้อมูล ข่าวสาร หรืองานกับผู้อื่นทั้งภายในและภายนอกหน่วยงานได้ถูกต้องครบถ้วนทันตามเวลาที่กำหนด รวมทั้งแลกเปลี่ยนข้อมูลข่าวสารและให้คำแนะนำแก่ผู้อื่นถึงเทคนิคหรือวิธีการติดต่อสื่อสารได้อย่างมีประสิทธิภาพ
๓๖	ทักษะด้านเลขานุการ	ความสามารถในการจัดพิมพ์เอกสาร จดหมายโต้ตอบ อำนวยความสะดวกให้แก่ผู้บริหารขององค์กรและผู้มาติดต่องาน ตลอดจนช่วยแก้ไขปัญหาอุปสรรคในการบริหารจัดการให้ เป็นไปด้วยความรวดเร็วและราบรื่น
๓๗	ความละเอียดรอบคอบ	ความสามารถในการวางแผนงาน และการวิเคราะห์ถึงปัญหาหรืออุปสรรคที่อาจจะเกิดขึ้นไว้ล่วงหน้าเสมอ รวมทั้งความสามารถในการตรวจสอบข้อมูลและรายละเอียดต่าง ๆ ทั้งของตนเองและผู้อื่นได้
๓๘	มนุษยสัมพันธ์	ความสามารถในการสร้างและรักษาความสัมพันธ์ที่ดีให้เกิดขึ้นกับบุคคลต่าง ๆ ทั้งจากภายในและภายนอกองค์กร เพื่อเป้าหมายในการทำงานร่วมกันและเพื่อผลประโยชน์ที่เกิดขึ้นทั้งในระดับบุคคล หน่วยงานและองค์กร
๓๙	การควบคุมอารมณ์และบุคลิกภาพ	ความสามารถในการบริหาร จัดการ และควบคุมอารมณ์และบุคลิกภาพที่แสดงออกได้อย่างเหมาะสมทั้งของตนเองและของผู้อื่นได้ในสถานการณ์หรือเหตุการณ์ที่แตกต่างกันไป
๔๐	ความคิดสร้างสรรค์	การนำเสนอความคิดริเริ่มเพื่อสร้างสรรค์งานใหม่ๆ ซึ่งนำไปสู่การออกแบบผลงานที่มีความแปลกใหม่ ทันยุคสมัยเพิ่มประสิทธิภาพทางการตลาดและการขาย รวมถึงการส่งเสริมภาพลักษณ์ให้กับองค์กร
๔๑	ความคิดเชิงกลยุทธ์	ความเข้าใจในทิศทาง เป้าหมาย และกลยุทธ์ของหน่วยงานและองค์กร พร้อมทั้งความสามารถในการวางแผนการดำเนินงาน และดำเนินงานให้สอดคล้องและรองรับกับกลยุทธ์ทั้งของหน่วยงานและองค์กร
๔๒	ความคิดเชิงวิเคราะห์	ความเข้าใจในการกำหนด วิธีการรวบรวมประเด็น เหตุการณ์ หรือปัญหาที่เกิดขึ้น รวมทั้งมีหลักการในการสรุปผลการวิเคราะห์ และแยกแยะแจกแจงข้อมูลออกเป็นปัจจัยย่อย ๆ เช่น สาเหตุ ผลลัพธ์ ผลกระทบ ข้อเสนอแนะ และผู้ที่เกี่ยวข้อง เป็นต้น ได้อย่างเป็นระบบ
๔๓	การเรียนรู้และพัฒนาอย่างต่อเนื่อง	การตื่นตัวต่อการศึกษาหาความรู้ใหม่ ๆ เพื่อปรับปรุงพัฒนาตนเองให้มีความรู้และเพิ่มขีดความสามารถให้แก่ตนเองอย่างต่อเนื่องตลอดเวลา
๔๔	จิตสำนึกด้านบริการ	การให้ความสำคัญกับลูกค้าทั้งภายในและภายนอก โดยตอบสนองความต้องการและสร้างความพึงพอใจให้กับลูกค้าอยู่ในระดับสูงอยู่เสมอ ด้วยมาตรฐานการให้บริการที่ดี
๔๕	ความน่าเชื่อถือได้	ความสามารถในการรับผิดชอบงานที่ได้รับมอบหมายให้บรรลุผลสำเร็จ รวมทั้งความสามารถในการตรวจสอบ สืบค้น และค้นหาข้อมูลและรายละเอียดต่าง ๆ เพื่อที่จะให้ได้ข้อมูลที่ถูกต้อง ครบถ้วนสมบูรณ์ และตรงประเด็นแก่ผู้อื่นทั้งภายในและภายนอกองค์กร
๔๖	จิตสำนึกด้านสิ่งแวดล้อม สุขภาพและความปลอดภัย	การตระหนักในความปลอดภัย อาชีวอนามัย และสิ่งแวดล้อมในการทำงาน โดยปฏิบัติให้เป็นไปตามมาตรฐานและวิธีการที่กำหนดอย่างเคร่งครัด

## ส่วนที่ ๖

งบประมาณในการดำเนินการพัฒนา

(แผนพัฒนาบุคลากร ประจำปีงบประมาณ พ.ศ.๒๕๖๔-๒๕๖๖)

องค์การบริหารส่วนตำบลศรีมหาโพธิ อำเภอสรีมหาโพธิ จังหวัดปราจีนบุรี

## ๑.แนวทางการพัฒนาบุคลากรคณะผู้บริหารและสมาชิกสภา อบต.

ที่	โครงการ/หลักสูตรการพัฒนา	งบประมาณ(บาท)			ที่มาของ งบประมาณ
		๒๕๖๔	๒๕๖๕	๒๕๖๖	
๑	หลักสูตรเกี่ยวกับนายก อบต.หรือหลักสูตรอื่นที่เกี่ยวข้อง	-	๓๔,๐๐๐	๓๔,๐๐๐	สนง.ปลัด อบต.ศรีมหาโพธิ
๒	หลักสูตรอื่นเกี่ยวกับรองนายก อบต.หรือหลักสูตรอื่นที่เกี่ยวข้อง	-	๓๔,๐๐๐	๓๔,๐๐๐	สนง.ปลัด อบต.ศรีมหาโพธิ
๓	หลักสูตรเกี่ยวกับเลขานุการนายก อบต.หรือหลักสูตรอื่นที่เกี่ยวข้อง	-	๓๔,๐๐๐	๓๔,๐๐๐	สนง.ปลัด อบต.ศรีมหาโพธิ
๔	หลักสูตรเกี่ยวกับประธานสภา อบต.หรือหลักสูตรอื่นที่เกี่ยวข้อง	-	๓๔,๐๐๐	๓๔,๐๐๐	สนง.ปลัด อบต.ศรีมหาโพธิ
๕	หลักสูตรเกี่ยวกับรองประธานสภา อบต.หรือหลักสูตรอื่นที่เกี่ยวข้อง	-	๓๔,๐๐๐	๓๔,๐๐๐	สนง.ปลัด อบต.ศรีมหาโพธิ
๖	หลักสูตรเกี่ยวกับสมาชิกสภา อบต.หรือหลักสูตรอื่นที่เกี่ยวข้อง	-	๓๔,๐๐๐	๓๔,๐๐๐	สนง.ปลัด อบต.ศรีมหาโพธิ
๗	หลักสูตรเกี่ยวกับเลขานุการสภา อบต.หรือหลักสูตรอื่นที่เกี่ยวข้อง	-	๓๔,๐๐๐	๓๔,๐๐๐	สนง.ปลัด อบต.ศรีมหาโพธิ
	รวม	๐	๒๓๘,๐๐๐	๒๓๘,๐๐๐	

## ๒. แนวทางการพัฒนาพนักงานส่วนตำบล พนักงานครู ลูกจ้างประจำป่า และพนักงานจ้าง

ที่	โครงการ/หลักสูตรการพัฒนา	งบประมาณ(บาท)			ที่มาของงบประมาณ
		๒๕๖๔	๒๕๖๕	๒๕๖๖	
๑	หลักสูตรเกี่ยวกับนักบริหารงานท้องถิ่นหรือหลักสูตรอื่นที่เกี่ยวข้อง	๑๐๐,๐๐๐	-	-	สนง.ปลัด อบต.ศรีมหาโพธิ
๒	หลักสูตรเกี่ยวกับนักบริหารงานทั่วไป(หัวหน้าสำนักปลัด) หรือหลักสูตรอื่นที่เกี่ยวข้อง	๓๔,๐๐๐	๓๔,๐๐๐	๓๔,๐๐๐	สนง.ปลัด อบต.ศรีมหาโพธิ
๓	หลักสูตรอื่นเกี่ยวกับนักบริหารงานช่าง หรือหลักสูตรอื่นที่เกี่ยวข้อง	๓๔,๐๐๐	๓๔,๐๐๐	๓๔,๐๐๐	ส่วนโยธา อบต.ศรีมหาโพธิ
๔	หลักสูตรอื่นเกี่ยวกับนักบริหารงานการคลัง หรือหลักสูตรอื่นที่เกี่ยวข้อง	๓๔,๐๐๐	๓๔,๐๐๐	๓๔,๐๐๐	ส่วนการคลัง อบต.ศรีมหาโพธิ
๕	หลักสูตรเกี่ยวกับนักวิเคราะห์ฯ หรือหลักสูตรอื่นที่เกี่ยวข้อง	๓๔,๐๐๐	๓๔,๐๐๐	๓๔,๐๐๐	สนง.ปลัด อบต.ศรีมหาโพธิ
๖	หลักสูตรเกี่ยวกับนิติกรหรือหลักสูตรอื่นที่เกี่ยวข้อง	๓๔,๐๐๐	๓๔,๐๐๐	๓๔,๐๐๐	สนง.ปลัด อบต.ศรีมหาโพธิ
๗	หลักสูตรเกี่ยวกับนักทรัพยากรหรือหลักสูตรอื่นที่เกี่ยวข้อง	๓๔,๐๐๐	๓๔,๐๐๐	๓๔,๐๐๐	สนง.ปลัด อบต.ศรีมหาโพธิ
๘	หลักสูตรเกี่ยวกับนักจัดการงานทั่วไปหรือหลักสูตรอื่นที่เกี่ยวข้อง	๓๔,๐๐๐	๓๔,๐๐๐	๓๔,๐๐๐	สนง.ปลัด อบต.ศรีมหาโพธิ
๙	หลักสูตรเกี่ยวกับเจ้าพนักงานธุรการหรือหลักสูตรอื่นที่เกี่ยวข้อง	-	๒๔,๐๐๐	๒๔,๐๐๐	สนง.ปลัด อบต.ศรีมหาโพธิ
๑๐	หลักสูตรเกี่ยวกับเจ้าพนักงานป้องกันและบรรเทาสาธารณภัย หรือหลักสูตรอื่นที่เกี่ยวข้อง	๒๔,๐๐๐	๒๔,๐๐๐	๒๔,๐๐๐	สนง.ปลัด อบต.ศรีมหาโพธิ
๑๑	หลักสูตรเกี่ยวกับนักพัฒนาชุมชนหรือหลักสูตรอื่นที่เกี่ยวข้อง	๓๔,๐๐๐	๓๔,๐๐๐	-	สนง.ปลัด อบต.ศรีมหาโพธิ
๑๒	หลักสูตรเกี่ยวกับนักวิชาการจัดเก็บรายได้หรือหลักสูตรอื่นที่เกี่ยวข้อง	๓๔,๐๐๐	๓๔,๐๐๐	-	กองคลัง อบต.ศรีมหาโพธิ
๑๓	หลักสูตรเกี่ยวกับเจ้าพนักงานจัดเก็บรายได้ หรือหลักสูตรอื่นที่เกี่ยวข้อง	๓๔,๐๐๐	๓๔,๐๐๐	-	กองคลัง อบต.ศรีมหาโพธิ
๑๔	หลักสูตรเกี่ยวกับเจ้าพนักงานพัสดุ หรือหลักสูตรอื่นที่เกี่ยวข้อง	-	๒๔,๐๐๐	๒๔,๐๐๐	กองคลัง อบต.ศรีมหาโพธิ
๑๕	หลักสูตรเกี่ยวกับเจ้าหน้าที่การเงินและบัญชี หรือหลักสูตรอื่นที่เกี่ยวข้อง	-	๒๔,๐๐๐	๒๔,๐๐๐	กองคลัง อบต.ศรีมหาโพธิ
	<b>รวม</b>	<b>๔๖๔,๐๐๐</b>	<b>๔๓๖,๐๐๐</b>	<b>๓๓๔,๐๐๐</b>	

ที่	โครงการ/หลักสูตรการพัฒนา	งบประมาณ(บาท)			ที่มาของ งบประมาณ
		๒๕๖๔	๒๕๖๕	๒๕๖๖	
๑๖	หลักสูตรเกี่ยวกับเจ้าพนักงานจัดเก็บรายได้หรือหลักสูตรอื่นที่เกี่ยวข้อง	-	๒๔,๐๐๐	๒๔,๐๐๐	กองคลัง อบต.ศรีมหาโพธิ
๑๗	หลักสูตรเกี่ยวกับนายช่างโยธาหรือหลักสูตรอื่นที่เกี่ยวข้อง	-	๒๔,๐๐๐	๒๔,๐๐๐	กองช่าง อบต.ศรีมหาโพธิ
๑๘	หลักสูตรเกี่ยวกับนักบริหารงานการศึกษาหรือหลักสูตรอื่นที่เกี่ยวข้อง	๓๔,๐๐๐	๓๔,๐๐๐	-	กองการศึกษา อบต.ศรีมหาโพธิ
๑๙	หลักสูตรเกี่ยวกับนักวิชาการศึกษาหรือหลักสูตรอื่นที่เกี่ยวข้อง	๓๔,๐๐๐	๓๔,๐๐๐	-	กองการศึกษา อบต.ศรีมหาโพธิ
๒๐	หลักสูตรเกี่ยวกับครูผู้ดูแลเด็กหรือหลักสูตรอื่นที่เกี่ยวข้อง	๒๐,๐๐๐	๒๐,๐๐๐	๒๐,๐๐๐	กองการศึกษา อบต.ศรีมหาโพธิ
๒๑	หลักสูตรเกี่ยวกับพนักงานจ้างแต่ละตำแหน่งหรือหลักสูตรอื่นที่เกี่ยวข้อง	๒๔,๐๐๐	๒๔,๐๐๐	๒๔,๐๐๐	สำนักปลัด, กองคลัง,กองช่าง, กองการศึกษาฯ
	รวม	๑๑๒,๐๐๐	๑๖๐,๐๐๐	๙๒,๐๐๐	
	รวม	๕๗๖,๐๐๐	๕๙๖,๐๐๐	๔๒๖,๐๐๐	

หมายเหตุ ที่มาของงบประมาณตามข้อบัญญัติงบประมาณ

## การจัดทำแผนพัฒนารายบุคคล

**แผนพัฒนารายบุคคล (Individual Development Plan : IDP)** หมายถึง กรอบหรือแนวทางที่จะช่วยให้บุคลากรในหน่วยงานสามารถปฏิบัติงานได้บรรลุตามเป้าหมายในสายอาชีพของตน โดยมีวัตถุประสงค์หลักในการพัฒนาจุดอ่อน (weakness) และเสริมจุดแข็ง (Strength) ของบุคลากรในหน่วยงาน แผนพัฒนารายบุคคล หรือเรียกสั้นๆ ว่า IDP จึงเป็นแผนสำหรับการพัฒนาบุคลากรเพื่อเตรียมความพร้อมให้มีคุณสมบัติ ความสามารถ และศักยภาพในการทำงานสำหรับตำแหน่งที่สูงขึ้นต่อไปในอนาคต หรือตามเส้นทางความก้าวหน้าในสายอาชีพ (Career Path) ที่องค์การบริหารส่วนตำบลศรีมหาโพธิกำหนดขึ้น

ดังนั้น IDP จึงไม่ใช่กระบวนการประเมินผลการปฏิบัติงาน (Performance Appraisal) เพื่อการเลื่อนตำแหน่งงานหรือการปรับเงินเดือนและการให้ผลตอบแทนในรูปแบบต่าง ๆ แต่เมื่อได้มีการดำเนินกิจกรรมตามกรอบ IDP อย่างเป็นระบบบนเกณฑ์ขั้นพื้นฐานของระดับความรู้ ความสามารถ หรือสิ่งที่คุณสมบัติ ความสามารถ และศักยภาพในการทำงานสำหรับตำแหน่งที่สูงขึ้นต่อไปในอนาคต หรือตามเส้นทางความก้าวหน้าในสายอาชีพ (Career Path) ที่องค์การบริหารส่วนตำบลศรีมหาโพธิกำหนดขึ้น

ดังนั้น IDP จึงไม่ใช่กระบวนการประเมินผลการปฏิบัติงาน (Performance Appraisal) เพื่อการเลื่อนตำแหน่งงานหรือการปรับเงินเดือนและการให้ผลตอบแทนในรูปแบบต่าง ๆ แต่เมื่อได้มีการดำเนินกิจกรรมตามกรอบ IDP อย่างเป็นระบบบนเกณฑ์ขั้นพื้นฐานของระดับความรู้ ความสามารถ หรือสิ่งที่คุณสมบัติ ความสามารถ และศักยภาพในการทำงานสำหรับตำแหน่งที่สูงขึ้นต่อไปในอนาคต หรือตามเส้นทางความก้าวหน้าในสายอาชีพ (Career Path) ที่องค์การบริหารส่วนตำบลศรีมหาโพธิกำหนดขึ้น

การจัดทำแผนพัฒนารายบุคคลขององค์การบริหารส่วนตำบลศรีมหาโพธิ มีเจตนารมณ์สำคัญที่จะเปลี่ยนแปลงมุมมองต่อระบบบริหารพนักงานส่วนตำบล จากเดิมที่เน้นพัฒนาพนักงานส่วนตำบลให้มีความเชี่ยวชาญเฉพาะด้าน มาเป็นการให้พนักงานส่วนตำบลเป็นผู้รู้รอบ รู้ลึก และเป็นแรงผลักดันต่อความสำเร็จขององค์การบริหารส่วนตำบลศรีมหาโพธิ รวมทั้งให้พนักงานส่วนตำบลปฏิบัติงานโดยมุ่งเน้นที่ประชาชนและสัมฤทธิ์ผล บุคลากรองค์การบริหารส่วนตำบลศรีมหาโพธิ จึงต้องปรับเปลี่ยนบทบาท วิถีคิด และวิถีปฏิบัติงาน รวมถึงการพัฒนาความรู้ ความสามารถของตนเองให้สามารถตอบสนองต่อภารกิจของหน่วยงานได้อย่างรวดเร็วและมีประสิทธิภาพ โดยมุ่งเน้นการนำหลักสมรรถนะมาประกอบในการบริหารและพัฒนาทรัพยากรบุคคล เพื่อให้บุคลากรมีพื้นฐานสมรรถนะตามที่องค์การบริหารส่วนตำบลศรีมหาโพธิกำหนด

ด้วยเหตุนี้ องค์การบริหารส่วนตำบลศรีมหาโพธิ จึงจำเป็นต้องมีการดำเนินการในเรื่องการพัฒนาบุคลากรเป็นรายบุคคลเพื่อเพิ่มพูนประสิทธิภาพให้แก่บุคลากรทุกระดับชั้น หากมีการดำเนินการตามกระบวนการพัฒนารายบุคคลอย่างเป็นระบบและต่อเนื่องแล้ว บุคลากรขององค์การบริหารส่วนตำบลศรีมหาโพธิจะมีคุณภาพ คุณธรรม จริยธรรม สามารถปฏิบัติงานให้เกิดผลสัมฤทธิ์ต่อภารกิจที่ได้รับมอบหมาย อันจะมีผลเชื่อมโยงไปสู่การประเมินผลการปฏิบัติงาน การเลื่อนขั้นเงินเดือน เพิ่มค่าจ้าง และค่าตอบแทน ทำให้บุคลากรมีขวัญและกำลังใจในการปฏิบัติงานเพื่อประโยชน์ต่อองค์การบริหารส่วนตำบลศรีมหาโพธิยิ่งขึ้นต่อไป

ดังนั้น บุคลากรทุกระดับ จำเป็นต้องมีความรู้ ความเข้าใจเบื้องต้นเกี่ยวกับการจัดทำแผนพัฒนารายบุคคล ประกอบด้วย ความหมาย ประโยชน์ บทบาทหน้าที่ของกลุ่มบุคคลที่มีส่วนเกี่ยวข้องกับ การจัดทำแผนพัฒนารายบุคคล รวมถึงเครื่องมือที่ใช้ในการพัฒนาบุคลากรรายบุคคล ซึ่งบุคคลที่มีส่วนเกี่ยวข้องในการจัดทำแผนพัฒนารายบุคคล (IDP) ประกอบด้วย

๑. ผู้บริหารระดับสูง - นายกององค์การบริหารส่วนตำบลศรีมหาโพธิ
๒. ผู้บังคับบัญชาที่มีผู้ใต้บังคับบัญชา - ปลัด หัวหน้าส่วนราชการ และพนักงานทุกระดับ
๓. เจ้าหน้าที่ - นักทรัพยากรบุคคล
๔. องค์กร - องค์การบริหารส่วนตำบลศรีมหาโพธิ

บุคคลในแต่ละกลุ่มมีบทบาทและขอบเขตหน้าที่ความรับผิดชอบ ดังตารางต่อไปนี้

กลุ่มบุคคล	บทบาท/ หน้าที่ความรับผิดชอบ
นายก อบต.ศรีมหาโพธิ	<ol style="list-style-type: none"> <li>๑. สนับสนุนและผลักดันให้บุคลากรปฏิบัติตาม IDP ตามที่กำหนด</li> <li>๒. อนุมัติให้การจัดทำ IDP เป็นกระบวนการหนึ่งที่มีผู้บังคับบัญชาจะต้องปฏิบัติอย่างต่อเนื่องทุกปี</li> <li>๓. ติดตามผลการจัดทำ IDP ระหว่างผู้บังคับบัญชากับบุคลากร พร้อมทั้งการนำแผน IDP ไปใช้ปฏิบัติจริง</li> <li>๔. จัดสรรงบประมาณในการฝึกอบรมและพัฒนาบุคลากรในแต่ละปีอย่างต่อเนื่อง</li> </ol>
ปลัด อบต.ศรีมหาโพธิ หัวหน้าส่วนราชการ ผู้ใต้บังคับบัญชาในแต่ละ สายงาน ในแต่ละกอง	<ol style="list-style-type: none"> <li>๑. ทำความเข้าใจ ผลักดันกระบวนการและวัตถุประสงค์ของการจัดทำ IDP</li> <li>๒. ปฏิบัติตามกระบวนการและขั้นตอนของ IDP ที่กำหนดขึ้น</li> <li>๓. ประเมินขีดความสามารถของผู้ใต้บังคับบัญชา เพื่อค้นหาจุดแข็งและจุดอ่อนของบุคลากรในงานที่มอบหมายให้รับผิดชอบในปัจจุบัน</li> <li>๔. ทำความเข้าใจถึงแหล่งหรือช่องทางการเรียนรู้เพื่อพัฒนาขีดความสามารถของบุคลากรเป็นรายบุคคล</li> <li>๕. กำหนดแนวทางหรือช่องทางการพัฒนาตนเองที่เหมาะสมกับบุคลากร</li> <li>๖. ให้ข้อมูลป้อนกลับแก่บุคลากรถึงจุดเด่นและจุดที่บุคลากรต้องพัฒนาปรับปรุงให้ดีขึ้น</li> <li>๗. ชี้ให้บุคลากรเห็นขอบเขตที่เขาสามารถเพิ่มความรับผิดชอบมากขึ้น</li> </ol>
นักทรัพยากรบุคคล	<ol style="list-style-type: none"> <li>๑. มีส่วนร่วมในการประเมินความสามารถของตนเองตามความเป็นจริง</li> <li>๒. ทำความเข้าใจแผนพัฒนารายบุคคล (IDP) ที่ผู้บังคับบัญชากำหนดขึ้นด้วยความเต็มใจและตั้งใจ</li> <li>๓. ร่วมกับหัวหน้าส่วนราชการกำหนดแผนฯ เป้าหมายและวัตถุประสงค์ในการพัฒนาตนเอง</li> <li>๔. หาวิธีการในการทำให้เป้าหมายในสายอาชีพของตนเองและผลงานที่รับผิดชอบ</li> <li>๕. ประเมินความก้าวหน้าในการพัฒนาตนเองและเต็มใจที่จะรับรู้ผลการพัฒนาความสามารถของตนเองจากผู้อื่น</li> </ol>
องค์การบริหารส่วนตำบล ศรีมหาโพธิ	<ol style="list-style-type: none"> <li>๑. ประชุมพิจารณาให้นายกอนุมัติ เห็นด้วยกับการนำเอา IDP มาใช้ในองค์กร</li> <li>๒. จัดเตรียมแบบฟอร์มการทำ IDP ให้เป็นมาตรฐานเดียวกัน</li> <li>๓. ออกแบบและปรับปรุงระบบการพัฒนาบุคลากรรวมถึงบูรณาการ IDP กับเครื่องมือการบริหารบุคคลในเรื่องอื่น ๆ</li> <li>๔. ให้ความรู้และความเข้าใจเกี่ยวกับแนวทางการจัดทำ IDP แก่ผู้บริหารทุกส่วนราชการและบุคลากรทั้งหมด</li> <li>๕. ให้คำปรึกษาและแนะนำแนวทางการจัดทำแผน IDP กับผู้บริหารและบุคลากร</li> <li>๖. ตอบข้อซักถามเกี่ยวกับวิธีการจัดทำแผน IDP</li> <li>๗. หาช่องทางในการสื่อสารเพื่อประชาสัมพันธ์เปลี่ยน Mindset หรือจิตสำนึกของผู้บริหารและบุคลากรในการจัดทำ IDP</li> <li>๘. ติดตามผลการปฏิบัติตามแผน IDP จากผู้บริหารและบุคลากร</li> </ol>

## การวิเคราะห์สภาพปัญหา ความต้องการในการพัฒนาพนักงานส่วนตำบลรายบุคคล

องค์การบริหารส่วนตำบลศรีมหาโพธิ ได้สำรวจสภาพปัญหาและความต้องการการฝึกอบรมของบุคลากรในสังกัด เพื่อใช้ในการวิเคราะห์และกำหนดทิศทางการฝึกอบรมบุคลากรให้เหมาะสมกับปัญหาที่แท้จริง โดยให้แต่ละคนเสนอความต้องการผ่านผู้บังคับบัญชา (ตามแบบประเมิน)

	การพัฒนา ด้านการ บริหารจัดการ	การพัฒนาด้าน คอมพิวเตอร์ เทคโนโลยี สารสนเทศ	การพัฒนาด้าน ระเบียบ เทคนิค เกี่ยวกับการ ปฏิบัติงาน ด้านธุรการ หรือหนังสือราชการ	การพัฒนาด้านอื่น ๆ เช่น การเป็นผู้นำ ทักษะในการนำเสนอ งาน ทักษะในการพูดใน ที่ชุมชน
ปลัด	✓	✓	✓	✓
สำนักปลัด	✓	✓	✓	✓
กองคลัง	✓	✓	✓	✓
กองช่าง	✓	✓	✓	✓
กองการศึกษาฯ	✓	✓	✓	✓

ส่วนการพัฒนาตามสมรรถนะนั้นบุคลากรทุกตำแหน่งต้องพัฒนาเหมือนกัน องค์ประกอบดังนี้

๑. องค์การบริหารส่วนตำบลศรีมหาโพธิ ได้ยึดหลักสมรรถนะหลักที่จำเป็นต่อการปฏิบัติราชการของบุคลากรทุกระดับชั้น มากำหนดเป็นสมรรถนะเพื่อการพัฒนาบุคลากรในสังกัด ซึ่งองค์การบริหารส่วนตำบลศรีมหาโพธิ ได้ประกาศใช้เป็นตัวกำหนดในการประเมินผลการปฏิบัติงานของพนักงานส่วนตำบลทุก ๖ เดือน ดังนี้

๑. การมุ่งผลสัมฤทธิ์
๒. การยึดมั่นในความถูกต้องชอบธรรมและจริยธรรม
๓. ความเข้าใจในองค์กรและระบบงาน
๔. การบริการเป็นเลิศ
๕. การทำงานเป็นทีม

๒. ตำแหน่งบริหารงานท้องถิ่นและอำนวยการท้องถิ่น เป็นสายงานของผู้บริหาร องค์การบริหารส่วนตำบลศรีมหาโพธิ ได้กำหนด แนวทางการสำหรับการพัฒนาเพื่อทำหน้าที่ผู้บริหารที่ดีในปัจจุบันและอนาคต พร้อมกับเตรียมก้าวขึ้นเป็นผู้บริหารระดับมืออาชีพ ดังนี้

๑. การเป็นผู้นำในการเปลี่ยนแปลง
๒. ความสามารถในการเป็นผู้นำ
๓. ความสามารถในการพัฒนาคน
๔. การคิดเชิงกลยุทธ์

๓. ตำแหน่งอื่น ที่นอกเหนือจากสายงานผู้บริหารท้องถิ่น อำนาจการท้องถิ่น องค์การบริหารส่วนตำบลศรีมหาโพธิ ได้กำหนดสมรรถนะประจำตำแหน่งงานตามมาตรฐานกำหนดตำแหน่งและระดับที่ดำรงตำแหน่งอยู่ตามสายงานประจำของแต่ละตำแหน่ง จำนวน ๒๒ สมรรถนะ

๑. การคิดวิเคราะห์
๒. การค้นหาและการจัดการฐานข้อมูล
๓. การแก้ไขปัญหาแบบมีอาชีพ
๔. ศิลปะการโน้มน้าวใจ
๕. การให้ความรู้และการสร้างสัมพันธ์
๖. การแก้ไขปัญหาและการดำเนินการเชิงรุก
๗. การบริหารความเสี่ยง
๘. การบริหารทรัพยากร
๙. การวางแผนและการจัดการ
๑๐. การวิเคราะห์และการบูรณาการ
๑๑. ความละเอียดรอบคอบและความถูกต้องของงาน
๑๒. การยึดมั่นในหลักเกณฑ์
๑๓. การสร้างให้เกิดการมีส่วนร่วมในทุกภาคส่วน
๑๔. ความคิดสร้างสรรค์
๑๕. การมุ่งความปลอดภัยและการระมัดภัย
๑๖. การกำกับติดตามอย่างสม่ำเสมอ
๑๗. การสั่งสมความรู้ และความเชี่ยวชาญในสายอาชีพ
๑๘. การควบคุมและจัดการสถานการณ์อย่างสร้างสรรค์
๑๙. จิตสำนึกและรับผิดชอบต่อสิ่งแวดล้อม
๒๐. ความเข้าใจในพื้นที่การเมืองท้องถิ่น
๒๑. สร้างสรรค์เพื่อประโยชน์ของท้องถิ่น
๒๒. ความเข้าใจผู้อื่นและตอบสนองอย่างสร้างสรรค์



### ขั้นตอนการขอรับการฝึกอบรมรายบุคคล

องค์การบริหารส่วนตำบลศรีมหาโพธิ เปิดโอกาสให้พนักงานในสังกัด เสนอความต้องการเข้ารับการฝึกอบรม ตามหลักสูตรที่ส่วนราชการคัดเลือกความเหมาะสม จากหลาย ๆ หน่วยงาน ก่อนอันดับแรกเช่น จากกรมส่งเสริมการปกครองส่วนท้องถิ่น จังหวัด อำเภอ มหาลัยต่าง ๆ ที่จัดการฝึกอบรมในความรู้ที่ตรงตามมาตรฐานกำหนดตำแหน่ง แต่ละสายงาน โดยแสดงความต้องการพัฒนาและเสนอแบบแสดงเจตจำนงเข้ารับการฝึกอบรมเพื่อให้ผู้บังคับบัญชาได้พิจารณาหลักสูตร โดยมีลำดับขั้นตอนการขอเข้ารับการฝึกอบรมดังนี้

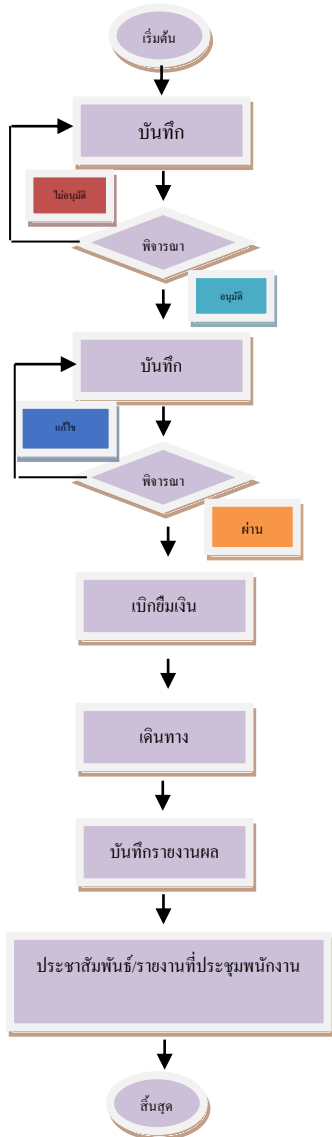

๑. พนักงานสำรวจหลักสูตรการอบรมที่ต้องการฝึกอบรมตามมาตรฐานกำหนด
๒. จัดทำบันทึกเสนอหลักสูตรการอบรมให้ผู้บังคับบัญชาตามลำดับชั้นพิจารณา
๓. ผู้บังคับบัญชาตามลำดับชั้นพิจารณา
๔. จัดทำบันทึกและคำสั่ง ขออนุมัติเดินทางไปฝึกอบรมเสนอผู้บังคับบัญชา
๕. ผู้บังคับบัญชาพิจารณาพิจารณาวันเวลาในการเดินทาง ความเร่งด่วนของที่
๖. ส่งเอกสารให้ส่วนราชการเกี่ยวข้อง ในการเบิกยืมค่าลงทะเบียน ฯลฯ
๗. เดินทางไปเข้ารับการฝึกอบรมตามวันเวลา
๘. รายงานผลการฝึกอบรมและผลค่าใช้จ่าย
๙. ประชาสัมพันธ์เอกสารการฝึกอบรมให้พนักงานในสังกัดได้ศึกษาแลกเปลี่ยนเรียนรู้
๑๐. จัดเก็บเอกสารการฝึกอบรมสำหรับตรวจสอบ

## แผนพัฒนาบุคลากร รายบุคคล

แผนพัฒนาพนักงานส่วนตำบลรายบุคคล องค์การบริหารส่วนตำบลศรีมหาโพธิ Individual Development Plan (IDP) ประจำปีงบประมาณ ๒๕๖๔ - ๒๕๖๖

ตำแหน่ง (๑)	ทักษะที่ต้องพัฒนา (๒)	เป้าหมายการพัฒนา (๓)	วิธีการพัฒนา (๔)		ช่วงเวลาพัฒนา (๕)		
			๑ = ศึกษาด้วยตนเอง ๓ = แลกเปลี่ยนเรียนรู้ ๕ = การสอนงาน ๗ = การให้คำปรึกษา ๙ = ติดตามผู้มีประสบการณ์	๒ = เรียนรู้จากการปฏิบัติงาน ๔ = พี่เลี้ยง ๖ = ฝึกอบรม ๘ = การมอบหมายงาน ๑๐ = วิธีพัฒนาอื่นๆ	๒๕๖๔	๒๕๖๕	๒๕๖๖
ปลัด อบต. / รองปลัด อบต.	๑. สมรรถนะหลัก ๒. สมรรถนะประจำผู้บริหาร ๓. ทักษะด้านดิจิทัล ๔. งานที่จำเป็นในการปฏิบัติหน้าที่ใน ตำแหน่ง เช่น การบริหารจัดการ แผนงาน งบประมาณ การคลัง งานช่าง งานอำนวยความสะดวก งานสาธารณสุข งานสิ่งแวดล้อม งานสภา ฯลฯ	๑. พัฒนาสมรรถนะที่กำหนดในแบบ ประเมินผลการปฏิบัติงานทุกปี ๒. พัฒนาทักษะการทำงานตาม มาตรฐานกำหนดตำแหน่ง	๑ = ศึกษาด้วยตนเอง ๓ = แลกเปลี่ยนเรียนรู้ ๕ = การสอนงาน ๗ = การให้คำปรึกษา ๙ = ติดตามผู้มีประสบการณ์	๒ = เรียนรู้จากการปฏิบัติงาน ๔ = พี่เลี้ยง ๖ = ฝึกอบรม ๘ = การมอบหมายงาน ๑๐ = วิธีพัฒนาอื่นๆ	✓	✓	✓
<b>สำนักปลัด</b>							
หัวหน้าสำนักปลัด	๑.สมรรถนะหลัก ๒. สมรรถนะประจำผู้บริหาร ๓.ทักษะด้านดิจิทัล ๔.งานที่จำเป็นในการปฏิบัติหน้าที่ เช่น งาน อำนวยความสะดวก งานบริหารงานทั่วไป งาน ประสานงานทั่วไป งานสภา งานรัฐพิธี งานที่ไม่อยู่ในส่วนราชการอื่น	๑. พัฒนาสมรรถนะที่กำหนดในแบบ ประเมินผลการปฏิบัติงานทุกปี ๒. พัฒนาทักษะการทำงานตาม มาตรฐานกำหนดตำแหน่ง	๑ = ศึกษาด้วยตนเอง ๓ = แลกเปลี่ยนเรียนรู้ ๕ = การสอนงาน ๗ = การให้คำปรึกษา ๙ = ติดตามผู้มีประสบการณ์	๒ = เรียนรู้จากการปฏิบัติงาน ๔ = พี่เลี้ยง ๖ = ฝึกอบรม ๘ = การมอบหมายงาน ๑๐ = วิธีพัฒนาอื่นๆ	✓	✓	✓

ตำแหน่ง (๑)	ทักษะที่ต้องพัฒนา (๒)	เป้าหมายการพัฒนา (๓)	วิธีการพัฒนา (๔)		ช่วงเวลาพัฒนา (๕)		
			๑ = ศึกษาด้วยตนเอง ๓ = แลกเปลี่ยนเรียนรู้ ๕ = การสอนงาน ๗ = การให้คำปรึกษา ๙ = ติดตามผู้มีประสบการณ์	๒ = เรียนรู้จากการปฏิบัติงาน ๔ = พี่เลี้ยง ๖ = ฝึกอบรม ๘ = การมอบหมายงาน ๑๐ = วิธีพัฒนาอื่นๆ	๒๕๖๔	๒๕๖๕	๒๕๖๖
นิติกร	๑. สมรรถนะหลัก ๒. สมรรถนะประจำสายงาน ๓. ทักษะด้านดิจิทัล ๔. งานที่จำเป็นในการปฏิบัติหน้าที่ในตำแหน่งงานนิติกร ฯลฯ	๑. พัฒนาสมรรถนะที่กำหนดในแบบประเมินผลการปฏิบัติงานทุกปี ๒. พัฒนาทักษะการทำงานตามมาตรฐานกำหนดตำแหน่ง	๑ = ศึกษาด้วยตนเอง ๓ = แลกเปลี่ยนเรียนรู้ ๕ = การสอนงาน ๗ = การให้คำปรึกษา ๙ = ติดตามผู้มีประสบการณ์	๒ = เรียนรู้จากการปฏิบัติงาน ๔ = พี่เลี้ยง ๖ = ฝึกอบรม ๘ = การมอบหมายงาน ๑๐ = วิธีพัฒนาอื่นๆ	✓	✓	✓
นักวิเคราะห์นโยบายและแผน	๑. สมรรถนะหลัก ๒. สมรรถนะประจำสายงาน ๓. ทักษะด้านดิจิทัล ๔. งานที่จำเป็นในการปฏิบัติหน้าที่ในตำแหน่ง เช่น งานแผน งบประมาณ ข้อบัญญัติ ฯลฯ	๑. พัฒนาสมรรถนะที่กำหนดในแบบประเมินผลการปฏิบัติงานทุกปี ๒. พัฒนาทักษะการทำงานตามมาตรฐานกำหนดตำแหน่ง	๑ = ศึกษาด้วยตนเอง ๓ = แลกเปลี่ยนเรียนรู้ ๕ = การสอนงาน ๗ = การให้คำปรึกษา ๙ = ติดตามผู้มีประสบการณ์	๒ = เรียนรู้จากการปฏิบัติงาน ๔ = พี่เลี้ยง ๖ = ฝึกอบรม ๘ = การมอบหมายงาน ๑๐ = วิธีพัฒนาอื่นๆ	✓	✓	✓

ตำแหน่ง (๑)	ทักษะที่ต้องพัฒนา (๒)	เป้าหมายการพัฒนา (๓)	วิธีการพัฒนา (๔)			ช่วงเวลาพัฒนา (๕)		
			๑ = ศึกษาด้วยตนเอง ๓ = แลกเปลี่ยนเรียนรู้ ๕ = การสอนงาน ๗ = การให้คำปรึกษา ๙ = ติดตามผู้มีประสบการณ์	๒ = เรียนรู้จากการปฏิบัติงาน ๔ = พี่เลี้ยง ๖ = ฝึกอบรม ๘ = การมอบหมายงาน ๑๐ = วิธีพัฒนาอื่นๆ	๒๕๖๔	๒๕๖๕	๒๕๖๖	
นักทรัพยากรบุคคล	๑. สมรรถนะหลัก ๒. สมรรถนะประจำสายงาน ๓. ทักษะด้านดิจิทัล ๔. งานที่จำเป็นในการปฏิบัติหน้าที่ในตำแหน่ง เช่น งานเลื่อนชั้น เลื่อนระดับ งานประเมินสวัสดิการ งานพัฒนา งานสรรหา งานเงินเดือน ค่าจ้าง ค่าตอบแทน งานเครื่องราช งานเขียนโครงการ งานฝึกอบรม งานบริการ ฯลฯ	๑. พัฒนาสมรรถนะที่กำหนดในแบบประเมินผลการปฏิบัติงานทุกปี ๒. พัฒนาทักษะการทำงานตามมาตรฐานกำหนดตำแหน่ง	๑ = ศึกษาด้วยตนเอง ๓ = แลกเปลี่ยนเรียนรู้ ๕ = การสอนงาน ๗ = การให้คำปรึกษา ๙ = ติดตามผู้มีประสบการณ์	๒ = เรียนรู้จากการปฏิบัติงาน ๔ = พี่เลี้ยง ๖ = ฝึกอบรม ๘ = การมอบหมายงาน ๑๐ = วิธีพัฒนาอื่นๆ	✓	✓	✓	
นักพัฒนาชุมชน	๑. สมรรถนะหลัก ๒. สมรรถนะประจำสายงาน ๓. ทักษะด้านดิจิทัล ๔. งานที่จำเป็นในการปฏิบัติหน้าที่ในตำแหน่ง เช่น งานสวัสดิการชุมชน งานเบี้ยยังชีพ ผู้สูงอายุ ด้อยโอกาส งานสตรี ฯลฯ	๑. พัฒนาสมรรถนะที่กำหนดในแบบประเมินผลการปฏิบัติงานทุกปี ๒. พัฒนาทักษะการทำงานตามมาตรฐานกำหนดตำแหน่ง	๑ = ศึกษาด้วยตนเอง ๓ = แลกเปลี่ยนเรียนรู้ ๕ = การสอนงาน ๗ = การให้คำปรึกษา ๙ = ติดตามผู้มีประสบการณ์	๒ = เรียนรู้จากการปฏิบัติงาน ๔ = พี่เลี้ยง ๖ = ฝึกอบรม ๘ = การมอบหมายงาน ๑๐ = วิธีพัฒนาอื่นๆ	✓	✓	✓	

ตำแหน่ง (๑)	ทักษะที่ต้องพัฒนา (๒)	เป้าหมายการพัฒนา (๓)	วิธีการพัฒนา (๔)		ช่วงเวลาพัฒนา (๕)		
			๑ = ศึกษาด้วยตนเอง ๓ = แลกเปลี่ยนเรียนรู้ ๕ = การสอนงาน ๗ = การให้คำปรึกษา ๙ = ติดตามผู้มีประสบการณ์	๒ = เรียนรู้จากการปฏิบัติงาน ๔ = พี่เลี้ยง ๖ = ฝึกอบรม ๘ = การมอบหมายงาน ๑๐ = วิธีพัฒนาอื่นๆ	๒๕๖๔	๒๕๖๕	๒๕๖๖
จพง.ป้องกันและ บรรเทาสาธารณภัย	๑.สมรรถนะหลัก ๒.สมรรถนะประจำสายงาน ๓. ทักษะด้านดิจิทัล ๔.งานที่จำเป็นในการปฏิบัติหน้าที่ใน ตำแหน่ง เช่น งานเฝ้าระวังภัย การ ช่วยภัย งาน กู้ชีพ อพปร. ฯลฯ	๑. พัฒนาสมรรถนะที่กำหนดในแบบ ประเมินผลการปฏิบัติงานทุกปี ๒. พัฒนาทักษะการทำงานตาม มาตรฐานกำหนดตำแหน่ง	๑ = ศึกษาด้วยตนเอง ๓ = แลกเปลี่ยนเรียนรู้ ๕ = การสอนงาน ๗ = การให้คำปรึกษา ๙ = ติดตามผู้มีประสบการณ์	๒ = เรียนรู้จากการปฏิบัติงาน ๔ = พี่เลี้ยง ๖ = ฝึกอบรม ๘ = การมอบหมายงาน ๑๐ = วิธีพัฒนาอื่นๆ	✓	✓	✓
เจ้าพนักงานธุรการ	๑. สมรรถนะหลัก ๒. สมรรถนะประจำสายงาน ๓. ทักษะด้านดิจิทัล ๔. งานที่จำเป็นในการปฏิบัติหน้าที่ใน ตำแหน่ง เช่น งานอำนวยความสะดวก งานบริหารงานทั่วไป งาน ประสานงานทั่วไป งานธุรการ งานสารบรรณ งานสภา งานรัฐพิธี งานที่ไม่อยู่ในส่วนราชการอื่น	๑. พัฒนาสมรรถนะที่กำหนดในแบบ ประเมินผลการปฏิบัติงานทุกปี ๒. พัฒนาทักษะการทำงานตาม มาตรฐานกำหนดตำแหน่ง	๑ = ศึกษาด้วยตนเอง ๓ = แลกเปลี่ยนเรียนรู้ ๕ = การสอนงาน ๗ = การให้คำปรึกษา ๙ = ติดตามผู้มีประสบการณ์	๒ = เรียนรู้จากการปฏิบัติงาน ๔ = พี่เลี้ยง ๖ = ฝึกอบรม ๘ = การมอบหมายงาน ๑๐ = วิธีพัฒนาอื่นๆ	✓	✓	✓
<b>พนักงานจ้างตาม ภารกิจ</b>							
ผช.นักพัฒนาชุมชน	๕. สมรรถนะหลัก ๖. สมรรถนะประจำสายงาน ๗. ทักษะด้านดิจิทัล ๘. งานที่จำเป็นในการปฏิบัติหน้าที่ใน	๑. พัฒนาสมรรถนะที่กำหนดในแบบ ประเมินผลการปฏิบัติงานทุกปี ๒. พัฒนาทักษะการทำงานตาม มาตรฐานกำหนดตำแหน่ง	๑ = ศึกษาด้วยตนเอง ๓ = แลกเปลี่ยนเรียนรู้ ๕ = การสอนงาน ๗ = การให้คำปรึกษา	๒ = เรียนรู้จากการปฏิบัติงาน ๔ = พี่เลี้ยง ๖ = ฝึกอบรม ๘ = การมอบหมายงาน	✓	✓	✓

	ตำแหน่ง เช่น งานสวัสดิการชุมชน งานเบี้ยยังชีพ ผู้สูงอายุ ด้อยโอกาส งานสตรี ฯลฯ		๙ = ติดตามผู้มีประสบการณ์ ๑๐ = วิธีพัฒนาอื่นๆ			
ตำแหน่ง (๑)	ทักษะที่ต้องพัฒนา (๒)	เป้าหมายการพัฒนา (๓)	วิธีการพัฒนา (๔) ๑ = ศึกษาด້วยตนเอง ๒= เรียนรู้จากการปฏิบัติงาน ๓ = แลกเปลี่ยนเรียนรู้ ๔ = พี่เลี้ยง ๕= การสอนงาน ๖ = ฝึกอบรม ๗ = การให้คำปรึกษา ๘ = การมอบหมายงาน ๙ = ติดตามผู้มีประสบการณ์ ๑๐ = วิธีพัฒนาอื่นๆ	ช่วงเวลาพัฒนา (๕)		
				๒๕๖๔	๒๕๖๕	๒๕๖๖
ผช.นักวิเคราะห์นโยบายและแผน	๕. สมรรถนะหลัก ๖. สมรรถนะประจำสายงาน ๗. ทักษะด้านดิจิทัล ๘. งานที่จำเป็นในการปฏิบัติหน้าที่ในตำแหน่ง เช่น งานแผน งบประมาณ ข้อบัญญัติฯลฯ	๑. พัฒนาสมรรถนะที่กำหนดในแบบประเมินผลการปฏิบัติงานทุกปี ๒. พัฒนาทักษะการทำงานตามมาตรฐานกำหนดตำแหน่ง	๑ = ศึกษาด້วยตนเอง ๒= เรียนรู้จากการปฏิบัติงาน ๓ = แลกเปลี่ยนเรียนรู้ ๔ = พี่เลี้ยง ๕= การสอนงาน ๖ = ฝึกอบรม ๗ = การให้คำปรึกษา ๘ = การมอบหมายงาน ๙ = ติดตามผู้มีประสบการณ์ ๑๐ = วิธีพัฒนาอื่นๆ	✓	✓	✓
<b>พนักงานจ้างทั่วไป</b>						
พนักงานขับรถยนต์	๑. สมรรถนะหลัก ๒. งานที่จำเป็นในการปฏิบัติหน้าที่ในตำแหน่ง เช่น เรียนรู้การบำรุงรักษาเครื่องยนต์ มารยาทการใช้รถใช้ถนน เครื่องหมายจราจร ฯลฯ	๑. พัฒนาสมรรถนะที่กำหนดในแบบประเมินผลการปฏิบัติงานทุกปี ๒. พัฒนาทักษะประสบการณ์ในการทำงานตามงานที่ได้รับมอบหมาย	๑ = ศึกษาด້วยตนเอง ๒= เรียนรู้จากการปฏิบัติงาน ๘ = การมอบหมายงาน ๑๐ = วิธีพัฒนาอื่นๆ	✓	✓	✓
พนักงานขับเครื่องจักรกลขนาดใหญ่	๑. สมรรถนะหลัก ๒. งานที่จำเป็นในการปฏิบัติหน้าที่ในตำแหน่ง เช่น เรียนรู้การบำรุงรักษาเครื่องยนต์ มารยาทการใช้รถ เครื่องหมายจราจร ฯลฯ	๑. พัฒนาสมรรถนะที่กำหนดในแบบประเมินผลการปฏิบัติงานทุกปี ๒. พัฒนาทักษะประสบการณ์ในการทำงานตามงานที่ได้รับมอบหมาย	๑ = ศึกษาด້วยตนเอง ๒= เรียนรู้จากการปฏิบัติงาน ๘ = การมอบหมายงาน ๑๐ = วิธีพัฒนาอื่นๆ	✓	✓	✓

ตำแหน่ง (๑)	ทักษะที่ต้องพัฒนา (๒)	เป้าหมายการพัฒนา (๓)	วิธีการพัฒนา (๔)			ช่วงเวลาพัฒนา (๕)		
			๑ = ศึกษาด้วยตนเอง ๓ = แลกเปลี่ยนเรียนรู้ ๕ = การสอนงาน ๗ = การให้คำปรึกษา ๙ = ติดตามผู้มีประสบการณ์	๒ = เรียนรู้จากการปฏิบัติงาน ๔ = พี่เลี้ยง ๖ = ฝึกรอบรม ๘ = การมอบหมายงาน ๑๐ = วิธีพัฒนาอื่นๆ	๒๕๖๔	๒๕๖๕	๒๕๖๖	
พนักงานประจำรถ น้ำ/รถดับเพลิง	๑. สมรรถนะหลัก ๒. งานที่จำเป็นในการปฏิบัติหน้าที่ในตำแหน่ง เช่น ออกให้บริการช่วยภัยแล้ง ไฟไหม้ ฯลฯ	๑. พัฒนาสมรรถนะที่กำหนดในแบบ ประเมินผลการปฏิบัติงานทุกปี ๒. พัฒนาทักษะประสบการณ์ในการ ทำงานตามงานที่ได้รับมอบหมาย	๑ = ศึกษาด้วยตนเอง ๘ = การมอบหมายงาน	๒ = เรียนรู้จากการปฏิบัติงาน ๑๐ = วิธีพัฒนาอื่นๆ	✓	✓	✓	
นักการภารโรง	๑. สมรรถนะหลัก ๒. งานที่จำเป็นในการปฏิบัติหน้าที่ในตำแหน่ง เช่น การตกแต่งสวน ใส่ปุ๋ย ปลูกสวน ฯลฯ	๑. พัฒนาสมรรถนะที่กำหนดในแบบ ประเมินผลการปฏิบัติงานทุกปี ๒. พัฒนาทักษะประสบการณ์ในการ ทำงานตามงานที่ได้รับมอบหมาย	๑ = ศึกษาด้วยตนเอง ๘ = การมอบหมายงาน	๒ = เรียนรู้จากการปฏิบัติงาน ๑๐ = วิธีพัฒนาอื่นๆ	✓	✓	✓	



ตำแหน่ง (๑)	ทักษะที่ต้องพัฒนา (๒)	เป้าหมายการพัฒนา (๓)	วิธีการพัฒนา (๔)			ช่วงเวลาพัฒนา (๕)		
			๑ = ศึกษาด้วยตนเอง ๓ = แลกเปลี่ยนเรียนรู้ ๕ = การสอนงาน ๗ = การให้คำปรึกษา ๙ = ติดตามผู้มีประสบการณ์	๒ = เรียนรู้จากการปฏิบัติงาน ๔ = พี่เลี้ยง ๖ = ฝึกอบรม ๘ = การมอบหมายงาน ๑๐ = วิธีพัฒนาอื่นๆ	๒๕๖๔	๒๕๖๕	๒๕๖๖	
<b>กองคลัง</b>								
ผู้อำนวยการกองคลัง	๑. สมรรถนะหลัก ๒. สมรรถนะประจำผู้บริหาร ๓. ทักษะด้านดิจิทัล ๔. งานที่จำเป็นในการปฏิบัติหน้าที่ในตำแหน่ง เช่น งานอำนาจการ งานบริหาร งานการคลัง งานงบประมาณ งานสวัสดิการ งานการเงิน การบัญชี การจัดเก็บ งานพัสดุฯ	๑. พัฒนาสมรรถนะที่กำหนดในแบบประเมินผลการปฏิบัติงานทุกปี ๒. พัฒนาทักษะการทำงานตามมาตรฐานกำหนดตำแหน่ง	๑ = ศึกษาด้วยตนเอง ๓ = แลกเปลี่ยนเรียนรู้ ๕ = การสอนงาน ๗ = การให้คำปรึกษา ๙ = ติดตามผู้มีประสบการณ์	๒ = เรียนรู้จากการปฏิบัติงาน ๔ = พี่เลี้ยง ๖ = ฝึกอบรม ๘ = การมอบหมายงาน ๑๐ = วิธีพัฒนาอื่นๆ	✓	✓	✓	
นักวิชาการจัดเก็บรายได้	๑. สมรรถนะหลัก ๒. สมรรถนะประจำสายงาน ๓. ทักษะด้านดิจิทัล ๔. งานที่จำเป็นในการปฏิบัติหน้าที่ในตำแหน่ง เช่น งานจัดเก็บ งานเขียนใบเสร็จ งานภาษีอากร งานการเงินฯ	๑. พัฒนาสมรรถนะที่กำหนดในแบบประเมินผลการปฏิบัติงานทุกปี ๒. พัฒนาทักษะการทำงานตามมาตรฐานกำหนดตำแหน่ง	๑ = ศึกษาด้วยตนเอง ๓ = แลกเปลี่ยนเรียนรู้ ๕ = การสอนงาน ๗ = การให้คำปรึกษา ๙ = ติดตามผู้มีประสบการณ์	๒ = เรียนรู้จากการปฏิบัติงาน ๔ = พี่เลี้ยง ๖ = ฝึกอบรม ๘ = การมอบหมายงาน ๑๐ = วิธีพัฒนาอื่นๆ	✓	✓	✓	

ตำแหน่ง (๑)	ทักษะที่ต้องพัฒนา (๒)	เป้าหมายการพัฒนา (๓)	วิธีการพัฒนา (๔)		ช่วงเวลาพัฒนา (๕)		
			๑ = ศึกษาด้วยตนเอง ๓ = แลกเปลี่ยนเรียนรู้ ๕ = การสอนงาน ๗ = การให้คำปรึกษา ๙ = ติดตามผู้มีประสบการณ์	๒ = เรียนรู้จากการปฏิบัติงาน ๔ = พี่เลี้ยง ๖ = ฝึกอบรม ๘ = การมอบหมายงาน ๑๐ = วิธีพัฒนาอื่นๆ	๒๕๖๔	๒๕๖๕	๒๕๖๖
<b>กองคลัง</b>							
นักวิชาการเงินและบัญชี	๑. สมรรถนะหลัก ๒. สมรรถนะประจำสายงาน ๓. ทักษะด้านดิจิทัล ๔. งานที่จำเป็นในการปฏิบัติหน้าที่ในตำแหน่ง เช่น งานการเงิน การบัญชี งานควบคุมฎีกา การเขียนฎีกา ใบสำคัญ ฯลฯ	๑. พัฒนาสมรรถนะที่กำหนดในแบบประเมินผลการปฏิบัติงานทุกปี ๒. พัฒนาทักษะการทำงานตามมาตรฐานกำหนดตำแหน่ง	๑ = ศึกษาด้วยตนเอง ๓ = แลกเปลี่ยนเรียนรู้ ๕ = การสอนงาน ๗ = การให้คำปรึกษา ๙ = ติดตามผู้มีประสบการณ์	๒ = เรียนรู้จากการปฏิบัติงาน ๔ = พี่เลี้ยง ๖ = ฝึกอบรม ๘ = การมอบหมายงาน ๑๐ = วิธีพัฒนาอื่นๆ	✓	✓	✓
เจ้าพนักงานพัสดุ	๑. สมรรถนะหลัก ๒. สมรรถนะประจำสายงาน ๓. ทักษะด้านดิจิทัล ๔. งานที่จำเป็นในการปฏิบัติหน้าที่ในตำแหน่ง เช่น งานจัดซื้อ จัดจ้าง งานลงทะเบียนพัสดุ ครุภัณฑ์ สำนักงานงานวิธีการพัสดุ ตกลง สอบ ประกวต ราคาพัสดุ ฯลฯ	๑. พัฒนาสมรรถนะที่กำหนดในแบบประเมินผลการปฏิบัติงานทุกปี ๒. พัฒนาทักษะการทำงานตามมาตรฐานกำหนดตำแหน่ง	๑ = ศึกษาด้วยตนเอง ๓ = แลกเปลี่ยนเรียนรู้ ๕ = การสอนงาน ๗ = การให้คำปรึกษา ๙ = ติดตามผู้มีประสบการณ์	๒ = เรียนรู้จากการปฏิบัติงาน ๔ = พี่เลี้ยง ๖ = ฝึกอบรม ๘ = การมอบหมายงาน ๑๐ = วิธีพัฒนาอื่นๆ	✓	✓	✓

ตำแหน่ง (๑)	ทักษะที่ต้องพัฒนา (๒)	เป้าหมายการพัฒนา (๓)	วิธีการพัฒนา (๔)		ช่วงเวลาพัฒนา (๕)		
			๑ = ศึกษาด้วยตนเอง ๓ = แลกเปลี่ยนเรียนรู้ ๕ = การสอนงาน ๗ = การให้คำปรึกษา ๙ = ติดตามผู้มีประสบการณ์	๒ = เรียนรู้จากการปฏิบัติงาน ๔ = พี่เลี้ยง ๖ = ฝึกอบรม ๘ = การมอบหมายงาน ๑๐ = วิธีพัฒนาอื่นๆ	๒๕๖๔	๒๕๖๕	๒๕๖๖
<b>กองคลัง</b>							
<b>ลูกจ้างประจำ</b>							
นักวิชาการเงินและบัญชี	๑. สมรรถนะหลัก ๒. สมรรถนะประจำสายงาน ๓. ทักษะด้านดิจิทัล ๔. งานที่จำเป็นในการปฏิบัติหน้าที่ในตำแหน่ง เช่น งานการเงิน การบัญชี งานควบคุมฎีกา การเขียนฎีกา ใบสำคัญ ฯลฯ	๑. พัฒนาสมรรถนะที่กำหนดในแบบประเมินผลการปฏิบัติงานทุกปี ๒. พัฒนาทักษะการทำงานตามมาตรฐานกำหนดตำแหน่ง	๑ = ศึกษาด้วยตนเอง ๓ = แลกเปลี่ยนเรียนรู้ ๕ = การสอนงาน ๗ = การให้คำปรึกษา ๙ = ติดตามผู้มีประสบการณ์	๒ = เรียนรู้จากการปฏิบัติงาน ๔ = พี่เลี้ยง ๖ = ฝึกอบรม ๘ = การมอบหมายงาน ๑๐ = วิธีพัฒนาอื่นๆ	✓	✓	✓
<b>พนักงานจ้างตามภารกิจ</b>							
ผช.นักวิชาการจัดเก็บรายได้	๕. สมรรถนะหลัก ๖. สมรรถนะประจำสายงาน ๗. ทักษะด้านดิจิทัล ๘. งานที่จำเป็นในการปฏิบัติหน้าที่ในตำแหน่ง เช่น งานจัดเก็บ งานเขียนใบเสร็จ งานภาษีอากร งานการเงิน ฯลฯ	๑. พัฒนาสมรรถนะที่กำหนดในแบบประเมินผลการปฏิบัติงานทุกปี ๒. พัฒนาทักษะการทำงานตามมาตรฐานกำหนดตำแหน่ง	๑ = ศึกษาด้วยตนเอง ๓ = แลกเปลี่ยนเรียนรู้ ๕ = การสอนงาน ๗ = การให้คำปรึกษา ๙ = ติดตามผู้มีประสบการณ์	๒ = เรียนรู้จากการปฏิบัติงาน ๔ = พี่เลี้ยง ๖ = ฝึกอบรม ๘ = การมอบหมายงาน ๑๐ = วิธีพัฒนาอื่นๆ	✓	✓	✓

ตำแหน่ง (๑)	ทักษะที่ต้องพัฒนา (๒)	เป้าหมายการพัฒนา (๓)	วิธีการพัฒนา (๔)			ช่วงเวลาพัฒนา (๕)				
			๑ = ศึกษาด้วยตนเอง ๓ = แลกเปลี่ยนเรียนรู้ ๕ = การสอนงาน ๗ = การให้คำปรึกษา ๙ = ติดตามผู้มีประสบการณ์	๒ = เรียนรู้จากการปฏิบัติงาน ๔ = พี่เลี้ยง ๖ = ฝึกรอบรม ๘ = การมอบหมายงาน ๑๐ = วิธีพัฒนาอื่นๆ				๒๕๖๔	๒๕๖๕	๒๕๖๖
<b>กองคลัง</b>										
<b>พนักงานจ้างทั่วไป</b>										
คนงานทั่วไป	๑. สมรรถนะหลัก ๒. งานที่จำเป็นในการปฏิบัติหน้าที่ในตำแหน่ง เช่น การช่วยงานด้านพัสดุ และงานอื่นๆ ในกองคลัง ฯลฯ	๑. พัฒนาสมรรถนะที่กำหนดในแบบ ประเมินผลการปฏิบัติงานทุกปี ๒. พัฒนาทักษะประสบการณ์ในการ ทำงานตามงานที่ได้รับมอบหมาย	๑ = ศึกษาด้วยตนเอง ๘ = การมอบหมายงาน ๑๐ = วิธีพัฒนาอื่นๆ	๒ = เรียนรู้จากการปฏิบัติงาน				✓	✓	✓

ตำแหน่ง (๑)	ทักษะที่ต้องพัฒนา (๒)	เป้าหมายการพัฒนา (๓)	วิธีการพัฒนา (๔)			ช่วงเวลาพัฒนา (๕)		
			๑ = ศึกษาด้วยตนเอง ๓ = แลกเปลี่ยนเรียนรู้ ๕ = การสอนงาน ๗ = การให้คำปรึกษา ๙ = ติดตามผู้มีประสบการณ์	๒ = เรียนรู้จากการปฏิบัติงาน ๔ = พี่เลี้ยง ๖ = ฝึกรอบรม ๘ = การมอบหมายงาน ๑๐ = วิธีพัฒนาอื่นๆ	๒๕๖๔	๒๕๖๕	๒๕๖๖	
<b>กองช่าง</b>								
ผู้อำนวยการกองช่าง	๑. สมรรถนะหลัก ๒. สมรรถนะประจำผู้บริหาร ๓. ทักษะด้านดิจิทัล ๔. งานที่จำเป็นในการปฏิบัติหน้าที่ในตำแหน่ง เช่นงานด้านการออกแบบ การเขียนแบบ ประมาณราคา ควบคุม การก่อสร้าง และงานอื่นๆ ที่เกี่ยวกับงานช่าง	๑. พัฒนาสมรรถนะที่กำหนดในแบบ ประเมินผลการปฏิบัติงานทุกปี ๒. พัฒนาทักษะการทำงานตาม มาตรฐานกำหนดตำแหน่ง	๑ = ศึกษาด้วยตนเอง ๓ = แลกเปลี่ยนเรียนรู้ ๕ = การสอนงาน ๗ = การให้คำปรึกษา ๙ = ติดตามผู้มีประสบการณ์	๒ = เรียนรู้จากการปฏิบัติงาน ๔ = พี่เลี้ยง ๖ = ฝึกรอบรม ๘ = การมอบหมายงาน ๑๐ = วิธีพัฒนาอื่นๆ	✓	✓	✓	
วิศวกรโยธา	๑. สมรรถนะหลัก ๒. สมรรถนะประจำสายงาน ๓. ทักษะด้านดิจิทัล ๔. งานที่จำเป็นในการปฏิบัติหน้าที่ในตำแหน่ง เช่นงานด้านการออกแบบ การเขียนแบบ ประมาณราคา ควบคุม การก่อสร้าง และงานอื่นๆ ที่เกี่ยวกับงานช่าง	๑. พัฒนาสมรรถนะที่กำหนดในแบบ ประเมินผลการปฏิบัติงานทุกปี ๒. พัฒนาทักษะการทำงานตาม มาตรฐานกำหนดตำแหน่ง	๑ = ศึกษาด้วยตนเอง ๓ = แลกเปลี่ยนเรียนรู้ ๕ = การสอนงาน ๗ = การให้คำปรึกษา ๙ = ติดตามผู้มีประสบการณ์	๒ = เรียนรู้จากการปฏิบัติงาน ๔ = พี่เลี้ยง ๖ = ฝึกรอบรม ๘ = การมอบหมายงาน ๑๐ = วิธีพัฒนาอื่นๆ	✓	✓	✓	

ตำแหน่ง (๑)	ทักษะที่ต้องพัฒนา (๒)	เป้าหมายการพัฒนา (๓)	วิธีการพัฒนา (๔)		ช่วงเวลาพัฒนา (๕)		
			๑ = ศึกษาด้วยตนเอง ๓ = แลกเปลี่ยนเรียนรู้ ๕ = การสอนงาน ๗ = การให้คำปรึกษา ๙ = ติดตามผู้มีประสบการณ์	๒ = เรียนรู้จากการปฏิบัติงาน ๔ = พี่เลี้ยง ๖ = ฝึกอบรม ๘ = การมอบหมายงาน ๑๐ = วิธีพัฒนาอื่นๆ	๒๕๖๔	๒๕๖๕	๒๕๖๖
นายช่างสำรวจ	๑.สมรรถนะหลัก ๒.สมรรถนะประจำสายงาน ๓.ทักษะด้านดิจิทัล ๔.งานที่จำเป็นในการปฏิบัติหน้าที่ในตำแหน่ง เช่นงานด้านการออกแบบ การเขียนแบบ ประมาณราคา ควบคุมการก่อสร้าง และงานอื่นๆ ที่เกี่ยวกับงานช่าง	๑. พัฒนาสมรรถนะที่กำหนดในแบบประเมินผลการปฏิบัติงานทุกปี ๒. พัฒนาทักษะการทำงานตามมาตรฐานกำหนดตำแหน่ง	๑ = ศึกษาด้วยตนเอง ๓ = แลกเปลี่ยนเรียนรู้ ๕ = การสอนงาน ๗ = การให้คำปรึกษา ๙ = ติดตามผู้มีประสบการณ์	๒ = เรียนรู้จากการปฏิบัติงาน ๔ = พี่เลี้ยง ๖ = ฝึกอบรม ๘ = การมอบหมายงาน ๑๐ = วิธีพัฒนาอื่นๆ	✓	✓	✓
<b>พนักงานจ้างตามภารกิจ</b>							
ผู้ช่วยนายช่างโยธา	๑.สมรรถนะหลัก ๒.สมรรถนะประจำสายงาน ๓.ทักษะด้านดิจิทัล ๔.งานที่จำเป็นในการปฏิบัติหน้าที่ในตำแหน่ง เช่นงานด้านการออกแบบ การเขียนแบบ ประมาณราคา ควบคุมการก่อสร้าง และงานอื่นๆ ที่เกี่ยวกับงานช่าง	๑. พัฒนาสมรรถนะที่กำหนดในแบบประเมินผลการปฏิบัติงานทุกปี ๒. พัฒนาทักษะการทำงานตามมาตรฐานกำหนดตำแหน่ง	๑ = ศึกษาด้วยตนเอง ๓ = แลกเปลี่ยนเรียนรู้ ๕ = การสอนงาน ๗ = การให้คำปรึกษา ๙ = ติดตามผู้มีประสบการณ์	๒ = เรียนรู้จากการปฏิบัติงาน ๔ = พี่เลี้ยง ๖ = ฝึกอบรม ๘ = การมอบหมายงาน ๑๐ = วิธีพัฒนาอื่นๆ	✓	✓	✓
ผู้ช่วยเจ้าพนักงานธุรการ	๑. สมรรถนะหลัก ๒. สมรรถนะประจำสายงาน ๓. ทักษะด้านดิจิทัล ๔.งานที่จำเป็นในการปฏิบัติหน้าที่ในตำแหน่ง เช่น งานอำนวยความสะดวก งานบริหารงานทั่วไป งานประสานงานทั่วไป งานธุรการ งานสารบรรณ งานสภา งานรัฐพิธี งานที่ไม่อยู่ในส่วนราชการอื่น	๑. พัฒนาสมรรถนะที่กำหนดในแบบประเมินผลการปฏิบัติงานทุกปี ๒. พัฒนาทักษะการทำงานตามมาตรฐานกำหนดตำแหน่ง	๑ = ศึกษาด้วยตนเอง ๓ = แลกเปลี่ยนเรียนรู้ ๕ = การสอนงาน ๗ = การให้คำปรึกษา ๙ = ติดตามผู้มีประสบการณ์	๒ = เรียนรู้จากการปฏิบัติงาน ๔ = พี่เลี้ยง ๖ = ฝึกอบรม ๘ = การมอบหมายงาน ๑๐ = วิธีพัฒนาอื่นๆ	✓	✓	✓

ตำแหน่ง (๑)	ทักษะที่ต้องพัฒนา (๒)	เป้าหมายการพัฒนา (๓)	วิธีการพัฒนา (๔)	ช่วงเวลาพัฒนา (๕)		
			๑ = ศึกษาด้วยตนเอง ๒= เรียนรู้จากการปฏิบัติงาน ๓ = แลกเปลี่ยนเรียนรู้ ๔ = พี่เลี้ยง ๕= การสอนงาน ๖ = ฝึกรอบรม ๗ = การให้คำปรึกษา ๘ = การมอบหมายงาน ๙ = ติดตามผู้มีประสบการณ์ ๑๐ = วิธีพัฒนาอื่นๆ	๒๕๖๔	๒๕๖๕	๒๕๖๖
<b>กองช่าง</b>						
ผู้ช่วยนายช่างไฟฟ้า	๑.สมรรถนะหลัก ๒.สมรรถนะประจำสายงาน ๓.ทักษะด้านดิจิทัล ๔.งานที่จำเป็นในการปฏิบัติหน้าที่ในตำแหน่ง เช่นงานด้านการขอให้บริการซ่อมไฟฟ้า และงานอื่นๆ ที่เกี่ยวกับงานไฟฟ้า	๑. พัฒนาสมรรถนะที่กำหนดในแบบประเมินผลการปฏิบัติงานทุกปี ๒. พัฒนาทักษะการทำงานตามมาตรฐานกำหนดตำแหน่ง	๑ = ศึกษาด้วยตนเอง ๒= เรียนรู้จากการปฏิบัติงาน ๓ = แลกเปลี่ยนเรียนรู้ ๔ = พี่เลี้ยง ๕= การสอนงาน ๖ = ฝึกรอบรม ๗ = การให้คำปรึกษา ๘ = การมอบหมายงาน ๙ = ติดตามผู้มีประสบการณ์ ๑๐ = วิธีพัฒนาอื่นๆ	✓	✓	✓
พนักงานขับเครื่องจักรกลขนาดเบา(รถกระเช้าไฟฟ้า)	๑. สมรรถนะหลัก ๒. งานที่จำเป็นในการปฏิบัติหน้าที่ในตำแหน่ง เช่น เรียนรู้การบำรุงรักษาเครื่องยนต์ มารยาทการใช้รถ เครื่องหมายจราจร ฯลฯ	๑. พัฒนาสมรรถนะที่กำหนดในแบบประเมินผลการปฏิบัติงานทุกปี ๒. พัฒนาทักษะประสบการณ์ในการทำงานตามงานที่ได้รับมอบหมาย	๑ = ศึกษาด้วยตนเอง ๒= เรียนรู้จากการปฏิบัติงาน ๘ = การมอบหมายงาน ๑๐ = วิธีพัฒนาอื่นๆ	✓	✓	✓
ตำแหน่ง	ทักษะที่ต้องพัฒนา	เป้าหมายการพัฒนา	วิธีการพัฒนา (๔)	ช่วงเวลาพัฒนา (๕)		

(๑)	(๒)	(๓)	๑ = ศึกษาด้วยตนเอง ๒= เรียนรู้จากการปฏิบัติงาน ๓ = แลกเปลี่ยนเรียนรู้ ๔ = พี่เลี้ยง ๕= การสอนงาน ๖ = ฝึกรอบรม ๗ = การให้คำปรึกษา ๘ = การมอบหมายงาน ๙ = ติดตามผู้มีประสบการณ์ ๑๐ = วิธีพัฒนาอื่นๆ	๒๕๖๔	๒๕๖๕	๒๕๖๖
<b>กองสาธารณสุขและสิ่งแวดล้อม</b>						
ผู้อำนวยการกองสาธารณสุขและสิ่งแวดล้อม	๑. สมรรถนะหลัก ๒. สมรรถนะประจำผู้บริหาร ๓. ทักษะด้านดิจิทัล ๔. งานที่จำเป็นในการปฏิบัติหน้าที่ในตำแหน่งเช่น งานบริหารงานการสาธารณสุข งานด้านอนามัย งานขยะมูลฝอยฯลฯ	๑. พัฒนาสมรรถนะที่กำหนดในแบบประเมินผลการปฏิบัติงานทุกปี ๒. พัฒนาทักษะการทำงานตามมาตรฐานกำหนดตำแหน่ง	๑ = ศึกษาด้วยตนเอง ๒= เรียนรู้จากการปฏิบัติงาน ๓ = แลกเปลี่ยนเรียนรู้ ๗ = การให้คำปรึกษา ๙ = ติดตามผู้มีประสบการณ์ ๑๐ = วิธีพัฒนาอื่นๆ	✓	✓	ผู้อำนวยการกองการศึกษาฯ
เจ้าพนักงานสาธารณสุข	๑.สมรรถนะหลัก ๒.สมรรถนะประจำสายงาน ๓.ทักษะด้านดิจิทัล ๔.งานที่จำเป็นในการปฏิบัติหน้าที่ในตำแหน่ง เช่นงานด้านด้านอนามัยและสิ่งแวดล้อม งานด้านสาธารณสุข งานด้านขยะมูลฝอย ฯลฯ ที่ได้รับมอบหมาย	๑. พัฒนาสมรรถนะที่กำหนดในแบบประเมินผลการปฏิบัติงานทุกปี ๒. พัฒนาทักษะการทำงานตามมาตรฐานกำหนดตำแหน่ง	๑ = ศึกษาด้วยตนเอง ๒= เรียนรู้จากการปฏิบัติงาน ๓ = แลกเปลี่ยนเรียนรู้ ๔ = พี่เลี้ยง ๕= การสอนงาน ๖ = ฝึกรอบรม ๗ = การให้คำปรึกษา ๘ = การมอบหมายงาน ๙ = ติดตามผู้มีประสบการณ์ ๑๐ = วิธีพัฒนาอื่นๆ	✓	✓	✓



ตำแหน่ง (๑)	ทักษะที่ต้องพัฒนา (๒)	เป้าหมายการพัฒนา (๓)	วิธีการพัฒนา (๔)			ช่วงเวลาพัฒนา (๕)		
			๑ = ศึกษาด้วยตนเอง ๓ = แลกเปลี่ยนเรียนรู้ ๕ = การสอนงาน ๗ = การให้คำปรึกษา ๙ = ติดตามผู้มีประสบการณ์	๒ = เรียนรู้จากการปฏิบัติงาน ๔ = พี่เลี้ยง ๖ = ฝึกอบรม ๘ = การมอบหมายงาน ๑๐ = วิธีพัฒนาอื่นๆ	๒๕๖๔	๒๕๖๕	๒๕๖๖	
<b>กองสาธารณสุขฯ</b>								
คนงานประจำรถขยะ	๑. สมรรถนะหลัก ๒. งานที่จำเป็นในการปฏิบัติหน้าที่ในตำแหน่ง เช่น งานอนามัยสิ่งแวดล้อม การคัดแยกประเภทขยะ งานบริการ ฯลฯ	๑. พัฒนาสมรรถนะที่กำหนดในแบบประเมินผลการปฏิบัติงานทุกปี ๒. พัฒนาทักษะประสบการณ์ในการทำงานตามงานที่ได้รับมอบหมาย	๑ = ศึกษาด้วยตนเอง ๘ = การมอบหมายงาน ๑๐ = วิธีพัฒนาอื่นๆ	๒ = เรียนรู้จากการปฏิบัติงาน	✓	✓	✓	
พนักงานขับเครื่องจักรกลขนาดเบา(รถบรรทุกขยะ)	๓. สมรรถนะหลัก ๒. งานที่จำเป็นในการปฏิบัติหน้าที่ในตำแหน่ง เช่น เรียนรู้การบำรุงรักษาเครื่องยนต์ มารยาทการใช้รถ เครื่องหมายจราจร ฯลฯ	๑. พัฒนาสมรรถนะที่กำหนดในแบบประเมินผลการปฏิบัติงานทุกปี ๒. พัฒนาทักษะประสบการณ์ในการทำงานตามงานที่ได้รับมอบหมาย	๑ = ศึกษาด้วยตนเอง ๘ = การมอบหมายงาน ๑๐ = วิธีพัฒนาอื่นๆ	๒ = เรียนรู้จากการปฏิบัติงาน	✓	✓	✓	

ตำแหน่ง (๑)	ทักษะที่ต้องพัฒนา (๒)	เป้าหมายการพัฒนา (๓)	วิธีการพัฒนา (๔)		ช่วงเวลาพัฒนา (๕)		
			๑ = ศึกษาด้วยตนเอง ๓ = แลกเปลี่ยนเรียนรู้ ๕ = การสอนงาน ๗ = การให้คำปรึกษา ๙ = ติดตามผู้มีประสบการณ์	๒ = เรียนรู้จากการปฏิบัติงาน ๔ = พี่เลี้ยง ๖ = ฝึกรอบรม ๘ = การมอบหมายงาน ๑๐ = วิธีพัฒนาอื่นๆ	๒๕๖๔	๒๕๖๕	๒๕๖๖
<b>กองการศึกษา ศาสนา และวัฒนธรรม</b>							
ผู้อำนวยการกองการศึกษาฯ	๕. สมรรถนะหลัก ๖. สมรรถนะประจำผู้บริหาร ๗. ทักษะด้านดิจิทัล ๘. งานที่จำเป็นในการปฏิบัติหน้าที่ในตำแหน่ง เช่น งานบริหารงานการศึกษา งานอำนวยความสะดวก การศึกษา งานศูนย์พัฒนาเด็กเล็ก งานโรงเรียน การจัดซื้อจัดจ้าง งานโครงการ งานประเพณีวัฒนธรรม งานการศาสนาฯ	๑. พัฒนาสมรรถนะที่กำหนดในแบบประเมินผลการปฏิบัติงานทุกปี ๒. พัฒนาทักษะการทำงานตามมาตรฐานกำหนดตำแหน่ง	๑ = ศึกษาด้วยตนเอง ๓ = แลกเปลี่ยนเรียนรู้ ๕ = การสอนงาน ๗ = การให้คำปรึกษา ๙ = ติดตามผู้มีประสบการณ์	๒ = เรียนรู้จากการปฏิบัติงาน ๔ = พี่เลี้ยง ๖ = ฝึกรอบรม ๘ = การมอบหมายงาน ๑๐ = วิธีพัฒนาอื่นๆ	✓	✓	✓
นักวิชาการศึกษา	๑. สมรรถนะหลัก ๒. สมรรถนะประจำสายงาน ๓. ทักษะด้านดิจิทัล ๔. งานที่จำเป็นในการปฏิบัติหน้าที่ในตำแหน่ง เช่น งานประเมินผลการศึกษา งานศูนย์พัฒนาเด็กเล็ก งานโรงเรียน การจัดซื้อจัดจ้าง งานโครงการ งานประเพณีวัฒนธรรม งานการศาสนา	๑. พัฒนาสมรรถนะที่กำหนดในแบบประเมินผลการปฏิบัติงานทุกปี ๒. พัฒนาทักษะการทำงานตามมาตรฐานกำหนดตำแหน่ง	๑ = ศึกษาด้วยตนเอง ๓ = แลกเปลี่ยนเรียนรู้ ๕ = การสอนงาน ๗ = การให้คำปรึกษา ๙ = ติดตามผู้มีประสบการณ์	๒ = เรียนรู้จากการปฏิบัติงาน ๔ = พี่เลี้ยง ๖ = ฝึกรอบรม ๘ = การมอบหมายงาน ๑๐ = วิธีพัฒนาอื่นๆ	✓	✓	✓

ตำแหน่ง (๑)	ทักษะที่ต้องพัฒนา (๒)	เป้าหมายการพัฒนา (๓)	วิธีการพัฒนา (๔)			ช่วงเวลาพัฒนา (๕)		
			๑ = ศึกษาด้วยตนเอง ๓ = แลกเปลี่ยนเรียนรู้ ๕ = การสอนงาน ๗ = การให้คำปรึกษา ๙ = ติดตามผู้มีประสบการณ์	๒ = เรียนรู้จากการปฏิบัติงาน ๔ = พี่เลี้ยง ๖ = ฝึกรอบรม ๘ = การมอบหมายงาน ๑๐ = วิธีพัฒนาอื่นๆ	๒๕๖๔	๒๕๖๕	๒๕๖๖	
ครู	๑. สมรรถนะหลัก ๒. สมรรถนะประจำสายงานการสอน ทักษะด้านดิจิทัล ๓. งานที่จำเป็นในการปฏิบัติหน้าที่ในตำแหน่ง เช่น งานการสอน การดูแลเด็กปฐมวัย การเขียนโครงการ งานประเมินผลการศึกษา งานพัฒนาเด็กปฐมวัย ฯลฯ	๑. พัฒนาสมรรถนะที่กำหนดในแบบประเมินผลการปฏิบัติงานทุกปี ๒. พัฒนาทักษะการทำงานตามมาตรฐานกำหนดตำแหน่ง	๑ = ศึกษาด้วยตนเอง ๓ = แลกเปลี่ยนเรียนรู้ ๕ = การสอนงาน ๗ = การให้คำปรึกษา ๙ = ติดตามผู้มีประสบการณ์	๒ = เรียนรู้จากการปฏิบัติงาน ๔ = พี่เลี้ยง ๖ = ฝึกรอบรม ๘ = การมอบหมายงาน ๑๐ = วิธีพัฒนาอื่นๆ	✓	✓	✓	
<b>พนักงานจ้างตามภารกิจ</b>								
ผู้ช่วยครูผู้ดูแลเด็ก	๑. สมรรถนะหลัก ๒. งานที่จำเป็นในการปฏิบัติหน้าที่ในตำแหน่ง เช่น งานการสอน การดูแลเด็กปฐมวัย การเขียนโครงการ งานประเมินผลการศึกษา งานพัฒนาเด็กปฐมวัย	๑. พัฒนาสมรรถนะที่กำหนดในแบบประเมินผลการปฏิบัติงานทุกปี ๒. พัฒนาทักษะประสบการณ์ในการทำงานตามงานที่ได้รับมอบหมาย	๑ = ศึกษาด้วยตนเอง ๓ = แลกเปลี่ยนเรียนรู้ ๕ = การสอนงาน ๗ = การให้คำปรึกษา ๙ = ติดตามผู้มีประสบการณ์	๒ = เรียนรู้จากการปฏิบัติงาน ๔ = พี่เลี้ยง ๖ = ฝึกรอบรม ๘ = การมอบหมายงาน ๑๐ = วิธีพัฒนาอื่นๆ	✓	✓	✓	
<b>พนักงานจ้างทั่วไป</b>								
ผู้ดูแลเด็ก(ทั่วไป)	๑. สมรรถนะหลัก ๒. งานที่จำเป็นในการปฏิบัติหน้าที่ในตำแหน่ง เช่น งานการสอน การดูแลเด็กปฐมวัย การเขียนโครงการ งานประเมินผลการศึกษา งานพัฒนาเด็กปฐมวัย	๑. พัฒนาสมรรถนะที่กำหนดในแบบประเมินผลการปฏิบัติงานทุกปี ๒. พัฒนาทักษะประสบการณ์ในการทำงานตามงานที่ได้รับมอบหมาย	๑ = ศึกษาด้วยตนเอง ๓ = แลกเปลี่ยนเรียนรู้ ๕ = การสอนงาน ๗ = การให้คำปรึกษา ๙ = ติดตามผู้มีประสบการณ์	๒ = เรียนรู้จากการปฏิบัติงาน ๔ = พี่เลี้ยง ๖ = ฝึกรอบรม ๘ = การมอบหมายงาน ๑๐ = วิธีพัฒนาอื่นๆ	✓	✓	✓	



